ARAGON CABRERA, PROCESADO: NO PUEDE ABANDONAR EL PAIS

• Inform. págs. 12-13

EVACUAN UN PUEBLO DE EE.UU. POR AMENAZA DE NUBE TOXICA

• Inform. pág. 17

BILLETES DE 500.000 PESOS FALSOS: INUNDARON EL PAIS

También Aparecieron en Capital, Tucumán y Neuquén. Advierte la Policía

El alerta ha sido dado a todo el país: tanto en esta capital, como en importantes ciudades y poblaciones circulan ya billetes falsos de $ 500.000 (50 millones de la vieja moneda). La Policía Federal ha enviado la información del caso a sus delegaciones regionales en el interior, tras haber detectado la magnitud de la falsificación que, según todo lo evidencia, supera lo conocido hasta el presente en la materia. Los billetes apócrifos provienen de imprentas clandestinas y generalmente se "ubican" en el mercado confudiéndolos con los legítimos. Con relación a sus características, la Policía Federal ha señalado que "todos tienen la misma numeración y serie, que es 35.998.146 A; que la numeración está impresa en colores, en lugar de tinta negra, que la coloración es más opaca y que no presenta sellos de agua.

Los primeros billetes falsos de $ 500.000 ley fueron advertidos en Bahía Blanca, pero después aparecieron en Tucumán, Catamarca, Rosario y Villa Constitución. En estas dos ciudades santafecinas se utilizaron imprentas del lugar para imprimirlos. Finalmente, los billetes apócrifos fueron detectados en la ciudad de Neuquén.

Como CRONICA informara en días recientes, los dos "cerebros" de la falsificación rosarina fueron apresados por la Gendarmería Nacional en Entre Ríos, cuando se aprestaban a abandonar el país. En su poder se hallaron numerosos billetes apócrifos. Ambos confesaron que el proyecto delictuoso consistía en "invadir el país con los billetes de $ 500.000 falsos".

Un veterano funcionario policial expresó: "Hubo muchas falsificaciones en el país de la moneda nacional, pero ésta parece ser una de las más vastas y perfectas". (Más inf. pág. 6.)

Los Titulares de Boca Juegan el Domingo Pero Sigue el Conflicto

Pese al conflicto que los jugadores del primer equipo mantienen con Boca Juniors por pago de sueldos y premios, esta mañana se entrenaron y el domingo juegan. (Inf. pags. 12-13).

Reclamo por Desagües en Avellaneda: Clima de Rebelión Vecinal

Profundámente afectados porque sus reclamos sobre los desagues en Avellaneda no son atendidos convenientemente, los vecinos aseguraron que no provocarían desordenes. (P. 8).

PILAR FRANCO ACLARO QUE ISABEL PERON NO ESTA DE NOVIA PERO QUE ES MUY FELIZ

• Inform. pág. 24

crónica
FIRME JUNTO AL PUEBLO
EL DIARIO DE MAYOR CIRCULACION 6ª EDICION DE LA NOCHE EN EL PAIS
Año XIX - Bs. As., Viernes 26 de Febrero de 1982 - Nº 6.240 - $ 4.000
RECARGO VIA AEREA $ 100

ESCOLARIDAD PRIMARIA: AUMENTAN ASIGNACIONES

Por disposición del presidente Leopoldo Galtieri, fueron duplicadas las asignaciones por escolaridad primaria, anunció hoy al periodismo el ministro de Acción Social, vicealmirante Carlos Lacoste.

Las asignaciones correspondientes a los padres de alumnos que cursan de primero a tercer grado fueron elevadas de 150 mil a 300 mil y de cuarto a séptimo de 300 mil a 600 mil pesos, dijo Lacoste.

El ministro recordó que esta asignación se otorga solamente una vez por año, en forma coincidente con la iniciación del ciclo lectivo.

Se estima que el decreto correspondiente, firmado por el presidente Galtieri y refrendado por Lacoste, se conocerá en las próximas horas.

DESMIENTEN MEJORAS A JUBILADOS, PERO LOS RECIBIRA GALTIERI

Las expectativas de la clase pasiva se vieron frustradas hoy, cuando el ministro de Acción Social, vicealmirante Carlos Alberto Lacoste, desmintió categóricamente la versión de un inminente aumento en las remuneraciones del sector.

Pero al mismo tiempo, el alto funcionario dejó nuevo margen para la esperanza al estimar que el presidente de la República, teniente general Galtieri, recibirá a mediados del mes entrante a los representantes de jubilados y pensionados "a fin de escuchar sus inquietudes" por la congelación de los haberes.

La desmentida formulada por Lacoste estuvo referida a la noticia publicada hoy por un matutino (que no es CRONICA) según el cual "en los próximos días" Galtieri anunciaría un aumento del 15 % en las jubilaciones y pensiones. El ministro de Acción Social negó también la versión del mismo medio periodístico acerca de la existencia de un enfrentamiento en el seno del gabinete nacional, de un sector que no comparte los lineamientos socioeconómicos del titular del Palacio de Hacienda, Roberto Alemann.

Las organizaciones representativas de jubilados y pensionados están instrumentando un plan de movilización en procura del descongelamiento de sus haberes, y en el mismo se prevé la concertación de acciones con las regionales de CGT, empresarios, estudiantes y jerarquía eclesiástica, así como la realización de concentraciones públicas de protesta (Más información en página 9).

LA JUSTICIA SEGUIRA INVESTIGANDO CASOS DE DESAPARECIDOS

• Inform. pág. 5

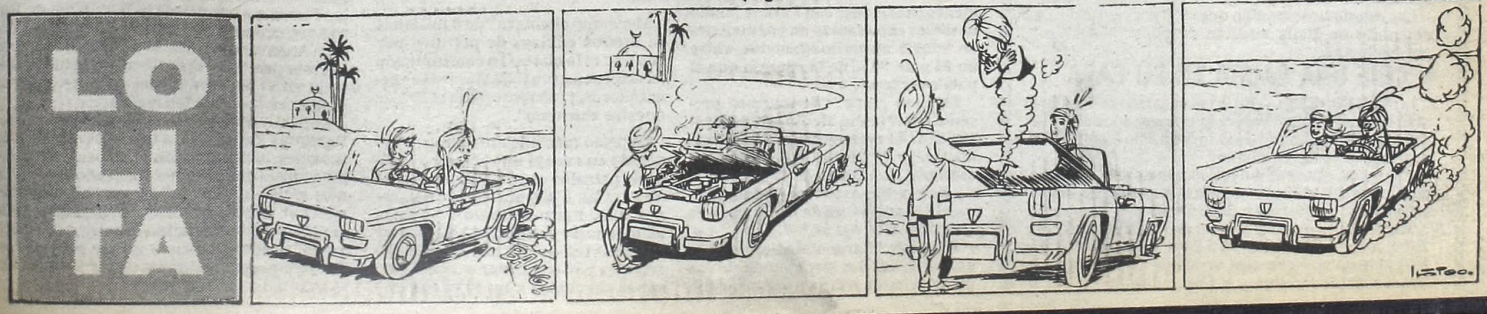

LOS INDUSTRIALES CON GALTIERI

Solicitarán al Jefe de Estado Medidas Para la Reactivación

Se ha generado gran expectativa por el diálogo que desarrollarán el Presidente Galtieri y la directiva de la Unión Industrial Argentina que habrá de solicitarle medidas concretas para reactivar la actividad fabril. Directivos de la entidad entregaron un esquema de situación y proyecto de soluciones el viernes en la Secretaria General de la Presidencia de la Nación. La propuesta es una síntesis del proyecto para el establecimiento de un desarrollo industrial hasta el año 2.000, aunque sobre este trabajo solo se toma la introducción, en tanto propone medidas para el corto plazo.

● MERCADO INTERNO

Una de las propuestas de la UIA es activar la demanda del mercado interno hacia el cual se dirigie el 80 por ciento del producido industrial. Y en tal sentido destaca que es necesario bajar el costo del dinero acorde con la baja rentabilidad de las empresas, motivada por la combinación de inflación con recesión. Esos tres factores: tasas altas-inflación-recesión, operan contra toda activación de la industria y de la economía en su conjunto.

● OCUPACION

La UIA insistirá en el alto grado de ocupación de mano de obra con una industria trabajando con la mayor capacidad posible, contrariamente al presente que opera con un nivel entre el 55 y 65 por ciento de su capacidad instalada y con creciente desocupación, como surgen de las cifras oficiales.

Dirigentes del sector han manifestado en los últimos días, que la desocupación podría ser mayor a la actual pero las empresas se esfuerzan por mantener planteles en razón del costo que implica formarlos. En algunas actividades mantener entrenada a la mano de obra es importante, como son los casos de baja densidad de capital, pero en esas mismas industrias el salario tiene un gran peso en la estructura de costos, lo cual genera una situación crítica debido a la caída en las ventas.

Correlacionado con la mayor actividad industrial y ocupación de mano de obra, la UIA sostiene que el sector es el que más impuestos paga, como también los servicios previsionales. Y por lo mismo existe una relación directa entre nivel de actividad y cumplimiento de esas obligaciones.

● DESARROLLO ECONOMICO

Entre las consideraciones generales del documento, se subraya el concepto sobre la función de la industria en el desarrollo de la economía y al respecto afirma que es impensable plantearse una economía en expansión y eficiente achicando a la industria. Y le solicita al Presidente Galtieri una política industrial sustentada en el mejoramiento de las actuales condiciones y en apoyo de esa propuesta ofrece cifras sobre la caída de la producción industrial en los últimos cinco años y las consecuencias negativas que suponen para la economía.

Los Jubilados Reclaman Ante la Insostenible Situación

La Mesa Coordinadora Nacional de Organizaciones de Jubilados y Pensionados que preside Antonio Tagliaferro resolvió enviar un nuevo telegrama al presidente Leopoldo Galtieri, para reiterarle que "a los jubilados se les adeuda el aumento de octubre, noviembre y diciembre de 1981, y se les han congelado los haberes al 1º de enero de 1982".

Los jubilados insistirán además en ser recibidos por Galtieri para expresarle que "no podemos esperar más, porque la situación es ya insostenible", según explicó un dirigente.

En tanto, la mesa sigue organizando el plan de movilización que ahora entra en una etapa de realización de asambleas "en cada centro, barrio, pueblo, ciudad..., cuyos concurrentes se trasladen luego a la intendencia respectiva para plantear a las autoridades los problemas locales y la inquietud general para que aquéllas, a su vez, transmitan esas expresiones a las autoridades provinciales y nacionales".

El plan de trabajo de los jubilados prevé contactos con las regionales de la CGT, sindicatos, multipartidarias locales, iglesias, partidos políticos, personalidades e incluso visitas a las guarniciones de las Fuerzas Armadas para exponer la situación que vive el sector pasivo.

CELULOSA SIGUE EN EL BANQUILLO

No se llegó todavía a un acuerdo para refinanciar el pasivo de la empresa Celulosa en la reunión realizada en la víspera. Se supo, al respecto, que los banqueros privados acordaron concretar un aporte de 50 millones de dólares para iniciar el proceso de recomposición de la empresa. Sin embargo faltó una determinación de los representantes del Banco Nacional de Desarrollo, lo cual no hizo posible encarar el principio de solución. Se estima que la entidad oficial, que negocia en nombre de otros bancos estatales dará su definición el viernes de la próxima semana.

La empresa papelera adeuda a bancos oficiales alrededor de 220 millones de dólares.

Rafaela Podrá Tomar Agua

SANTA FE, 26 (De nuestro corresponsal).— En un plazo de 20 días estará normalizado el suministro de agua a la ciudad de Rafaela.

Lo anunció el subsecretario de Obras Públicas de la provincia, ingeniero Eduardo Alvarez.

El funcionario, señaló que se están completando trabajos de ajustes en el acueducto Esperanza-Rafaela, lo que en un plazo de 20 días estarán concluidos.

Esta obra, permitirá garantizar el normal y pleno abastecimiento de agua que tras su potabilización se suministrará en Rafaela, que tiene una población de 60 mil habitantes.

La municipalidad de esa ciudad, tiene previsto ampliar el sistema de red de agua potable, pero hasta el momento no podía concretar la obra por falta de agua.

El ingeniero Alvarez agregó en sus declaraciones, que también desde el acueducto Esperanza-Rafaela, se están tendiendo ramales a Pilar, Humboldt, Nuevo Torino y en el futuro a la localidad de Bella Italia.

Pampeanos van al Colegio

SANTA ROSA (La Pampa), 26 (De nuestro corresponsal).— El subsecretario de Educación y Cultura de la Provincia, profesor Luis María Fiorini al ser consultado sobre la deserción escolar dijo que "en general en La Pampa el abandono escolar no es tan acuciante".

El profesor Fiorini agregó al respecto que "los números son muy elocuentes, ya que se ha estimado en 270 a 275 los niños que han desertado de la enseñanza en el sector primario".

"Entre las causas principales detectadas, acotó, figuran las de tipo socioeconómico, de negligencia familiar o tutelar, como también las derivadas de problemas psicopedagógicos de los niños. Detectadas las zonas en que se presenta el problema, cabe este año implementar las medidas prácticas para eliminarlo".

El subsecretario de Educación al referirse a los futuros convenios a firmarse entre los gobiernos de La Pampa y Buenos Aires dijo al periodismo que "los mismos se refieren a la implementación de una serie de cursos parasistemáticos de formación profesional".

EL PRESIDENTE NO VA A LA VENDIMIA

El presidente de la Nación, teniente general Leopoldo Fortunato Galtieri no podrá concurrir a la Fiesta de la Vendimia en la provincia de Mendoza, los días 5 y 6 de marzo.

Así se pudo determinar en fuentes allegadas a la Casa de Gobierno que mencionaron la posibilidad de que en su representación asista el ministro del Interior, general de división Alfredo Saint Jean.

El gobernador de la Provincia, Bonifacio Cejuela estuvo presente en la Casa de Gobierno, más específicamente en dependencias del Ministerio del Interior el martes pasado para formalizar oficialmente la invitación al presidente.

La Fiesta Nacional de la Vendimia se va a desarrollar de acuerdo con este programa de actos: El viernes 5 de marzo, a las 19, se realizará la ceremonia litúrgica de bendición de los frutos, en el Parque General San Martín. Y a las 22.30, tendrá lugar la "vía blanca de las reinas", en la avenida San Martín.

El sábado 6, a las 10.30, Carrousel de la Vendimia por las calles Emilio Civit, Sarmiento, Chile, Las Heras y San Martín. A las 12, banquete de las fuerzas vivas, organizado por el Centro de Bodegueros. A las 20, cóctel de las reinas en el Plaza Hotel. Y, finalmente, a las 22.30, espectáculo artístico central de la elección, proclamación y coronación de la Reina Nacional de la Vendimia 1982, en el anfiteatro Frank Romero Day.

Más Escuelas Para Santiago

SANTIAGO DEL ESTERO, 26 (De nuestro corresponsal).— El gobierno de la provincia, a través del programa de Expansión y Mejoramiento de la Educación Rural (EMER), licitará la construcción de 19 locales escolares.

La inversión será de 1.741.508 dólares provenientes del Banco Interamericano de Desarrollo, quien ya dio conformidad a la documentación licitaria.

Catorce de los locales se levantarán en el departamento Jiménez, colindante con Tucumán, y cinco en el departamento La Banda.

El control de obras estará a cargo de la Dirección General de Arquitectura de la Provincia.

Mundo Insólito

● VACAS DORMILONAS

LAUSANA (Suiza), (EFE).— Las vacas suizas han salido respondonas, no atienden a razones, se niegan a aceptar el cambio de horario de verano y continúan dormidas cuando tienen que ser ordeñadas.

La Federación de Sociedades de Agricultura de dicho país, se quejó recientemente de la medida que toma su gobierno, al igual que muchos países de Europa Occidental, de adelantar la hora en la epoca veraniega, porque les crea muchos problemas y tienen que "ordeñar a las vacas dormidas".

● INDEMNIZAN A PRESOS

ROMA, (EFE).— Las víctimas de los errores judiciales, hasta ahora despedidas de la cárcel con un "perdome, se trató de un error", recibirán del Estado una indemnización que puede llegar hasta los 50 millones de liras (40.000 dólares).

El proyecto de ley "Reparación por injusta detención" entró hoy en el Parlamento, enviado por el gobierno, y solo entrará en vigor cuando obtenga la aprobación del cuerpo legislativo.

Las estadísticas revelan que el 60 por ciento de los detenidos en Italia resultan después "absueltos" por los jueces.

● CRIE UNA CABRA EN SU CASA

LONDRES, (EFE).— En la cabra puede encontrarse el "maná" bíblico contra la crisis económica y el deterioro de la calidad de vida, y no solo inspiración bucólica al estilo virgiliano.

Al menos, eso estiman los, cada vez más, británicos que se dedican a criar para la explotación hogareña de sus productos y derivados.

Haciéndose eco del fenómeno, el Ministerio de Agricultura ha editado un folleto, a la atención de los cabreros vocacionales, en el que da consejos sobre la cría de caprinos y sus ventajas.

Alconafta: Una Prórroga

SAN MIGUEL DE TUCUMAN, 26 (De nuestro corresponsal).— Autorizose una prórroga en el contrato vigente entre el gobierno tucumano y las empresas petroleras hasta agotar las existencias de alcohol disponibles. En ese lapso, calculado en 180 días, las partes realizarán las gestiones necesarias para formalizar un convenio de futura provisión de alcohol anhidro.

La determinación de autorizar una prórroga se adoptó durante una reunión que presidió el gobernador de la provincia, general de brigada (R) Antonio Luis Merlo y a la que asistieron directivos de las empresas petroleras YPF y ESSO; el director de Combustibles de la Nación, ingeniero Marcial Fernández Seco; el asesor de la Subsecretaría de Combustibles de la Nación, ingeniero José Popon; el secretario de Comercio, Industria y Minería de la Provincia, contador Domingo José Colombres y otras autoridades provinciales.

Durante la reunión se analizó el vencimiento del contrato celebrado oportunamente entre el gobierno provincial y las empresas petroleras para la puesta en marcha del proyecto álconafta.

EL GOBERNADOR DE SANTA FE ELOGIO OBRAS PARANA MEDIO

El gobernador de Santa Fe, Roberto Casis, formuló declaraciones en un programa radial de esta Capital Federal, manifestando: **"si se detuvieran todas las turbinas generadoras de electricidad del país en este momento, solamente con Paraná Medio nosotros estaríamos en condiciones de cubrir aproximadamente entre un 95 y un 96 % de la energía que el país consume".**

Expresó luego: **"Si tenemos presente que Paraná Medio nos va a posibilitar la recuperación de 700 mil hectáreas de tierra, es decir prácticamente otra parte de la provincia de Santa Fe, estamos dando realmente la magnitud de la obra que yo llamo la obra del siglo".**

Enfatizó: **"Paraná Medio nos va a evitar todos los problemas de las inundaciones, nos va a dar la posibilidad de un drenaje de todos los líquidos fluviales que en este momento nos preocupan enormemente por las inundaciones, sobre todo en nuestra provincia que es la más baja".**

Mencionó el ahorro **"de 8 millones de metros cúbicos de petróleo por año que es lo que están consumiendo en este momento todas las usinas generadoras, y eso representa el 10% de nuestro consumo".**

Expresó más adelante Casis: **"Teniendo en cuenta que el metro cúbico de petróleo cuesta 220 dólares, se ahorrarían 1.760 millones de dólares por año. Paraná Medio brindaría asimismo la posibilidad de contar con puertos de ultramar hasta Corrientes y la ocupación a 15 mil personas sin contar a los técnicos".**

Capacitación Técnica a Militares del Paraguay

El gobierno autorizó a la Dirección General de Fabricaciones Militares a realizar en toda su extensión el plan de capacitación técnica para personal militar y civil pertenciente a las Fuerzas Armadas de la República de Paraguay, propuesto por la Misión Militar Técnica Argentina el permiso proporcionado por decreto del Poder Ejecutivo, —que fue publicado en el Boletín Oficial de la fecha— se fundamenta en que "su realización resulta de significativa importancia para el ejército del Paraguay", que logra, a través de este tipo de acciones, la preparación de su personal, "circunstancia que se viene repitiendo en los últimos años". En la medida se considera además que "su otorgamiento materializa acrecentando en cierta forma la actividad positiva del citado organismo ya que concurre en apoyo de las necesidades de las Fuerzas Armadas del país hermano".

Quiebra de Frigorífico Deja sin Trabajo a más de 500 Obreros

CORDOBA, 26 (De nuestro corresponsal).— Más de quinientos obreros corren peligro cierto de quedar sin trabajo a raíz de la crítica situación económica y financiera que afronta el frigorífico "El Duraznillo", que anunció que suspenderá sus actividades por el término de sesenta días.

La firma, que posee su planta en la vecina localidad de Río Segundo, había pedido una convocatoria de acreedores, quienes rechazaron un concordato propuesto y solicitaron la quiebra.

En virtud de esta situación, directivos del frigorífico notificaron al personal la suspensión, en tanto se estima que el cierre definitivo del establecimiento se produciría dentro de pocos meses, por lo que se clausuraría además otra planta que la empresa posee en esta capital, con lo que quedarían un total de 515 personas sin trabajo.

En tanto se informó que los dirigentes del frigorífico efectúan gestiones para poder pagar dos quincenas que adeudan al personal jornalizado y los dos meses de sueldos que deben a los mensualizados.

● **SEGURO**

El Sindicato del Seguro reunió a unos doscientos trabajadores del Instituto Nacional de Reaseguros, a los que dirigentes gremiales "expusieron la situación de ese instituto, la Caja Nacional de Ahorro y Seguro y los institutos provinciales de seguros, ante los proyectos de privatización propiciados por el área económica del gobierno".

Así se informó mediante un comunicado, en el que se aclaró que esa reunión "forma parte de una convocatoria gremial efectuada por el sindicato en Capital Federal e interior del país, en defensa del interés nacional".

La organización gremial opina luego que ese interés está "amenazado por grupos empresarios oligopólicos y funcionarios actuales o anteriores del área económica, con interés en el sector".

Se refiere finalmente la nota a "las consecuencias sociales que generarán" tales privatizaciones, y sostiene que entre los trabajadores causan "honda preocupación los cierres o fusiones de empresas que ocasionarían" esas medidas, "por la consecuente desocupación en el sector".

HAY PERSPECTIVAS DE MAYOR DESOCUPACION

La crítica situación laboral imperante en el país tiende a agravarse, al compás de la recesión industrial, con la perspectiva de nuevas suspensiones y despidos, principalmente en el sector automotriz.

Mientras dirigentes de la industria de autopartes adelantaban que en los próximos días se acentuará la paralización productiva, el Movimiento Nacional de Unidad Automotriz "Lista Verde", del SMATA, alertaba sobre la inminencia de despidos en la planta de Ford.

Los empresarios Roberto Avalle y Eduardo Cataina, del Consejo Coordinador de la Industria de Autopartes, declararon que dicha industria "opera en la actualidad con el 10 % de su capacidad instalada" y advirtieron que "corre peligro de extinguirse".

Señalaron que si bien en enero y febrero no se produjeron suspensiones ni despidos masivos, ello se debió a que en ese período se concedieron las vacaciones al personal pero no dieron garantías en cuanto a lo que sucederá en los próximos días, aunque adelantaron que "la recesión será muy aguda".

"En muy breve plazo se suplantará la mano de obra y el uso de materia prima nacional por la importada", expresaron los dirigentes empresarios.

Por su parte, el Movimiento Nacional de Unidad Automotriz, una de las principales agrupaciones internas del Sindicato de Mecánicos, declaró en "estado de alerta" a los afiliados que trabajan en Ford ante la perspectiva de que dicha firma produzca el próximo despido de numerosos trabajadores.

Ford acaba de decidir una suspensión de cinco días, a partir del 1º de marzo próximo, que afectará a 4.500 dependientes que percibirán solo el 50 % de los salarios caídos.

La agrupación gremial anunció que "requerirá a las autoridades competentes su inmediata intervención, ya que en el caso se habrá de provocar un grave conflicto de impredecibles consecuencias".

Siempre en torno del problema automotriz, cabe consignar que el presidente de Fiat Argentina, Pablo Sabattini, se reunió en la víspera con el gobernador de Córdoba, Rubén Pellanda, con el objeto de "profundizar y actualizar la información sobre la situación de la industria" en esa provincia, según se informó oficialmente. La entrevista dio pábulo a las versiones sobre inminentes despidos y suspensiones en dicha empresa.

Por otra parte, tal como lo adelantáramos en nuestra 6ª edición de la víspera, la textil Sudamtex produjo suspensiones de 15 días entre su personal.

FIJARON SUELDOS PARA OPERADORES CINEMATOGRAFICOS

A partir del último martes rige el nuevo ordenamiento salarial para los operadores cinematográficos. Así lo comunicó el Sindicato de Operadores Cinematográficos al dar cuenta del acuerdo logrado con la Asociación de Empresarios Cinematográficos de Buenos Aires.

Un operador de primera categoría (salas de 550 a más de 1.200 localidades) percibirá un básico de 1.800.000 pesos y un adicional por presentismo de $ 400.000; segunda categoría (hasta 549 localidades) básico de $ 1.450.000 y por presentismo; $ 400.000.

En cuanto a la trasnoche, operarios 1ª categoría: $ 132.000 y 2ª $ 111.000, correspondientes a un jornal y medio por trasnoche.

Aclara el informe sindical que los empresarios asumieron el compromiso de efectuar los ajustes de los meses transcurridos, en un plazo que no excederá el 15 de marzo próximo.

Una Buena: Firma Metalúrgica Concedió Mejoras Salariales

SANTA FE, 26 (De nuestro corresponsal).— La delegación local de la Unión Obrera Metalúrgica (UOM) informó que la empresa Bahco, dedicada a la fabricación de herramientas, no realizará suspensiones ni despidos masivos de su personal en lo que resta del año y que otorgará mejoras salariales y aumentará la jornada de trabajo.

La decisión fue adoptada al término de una reunión mantenida con directivos de la firma y dirigentes gremiales, oportunidad en la que se informó que la compañía ha resuelto normalizar la jornada de trabajo a nueve horas diarias a partir del lunes próximo.

Formalmente se comunicó asimismo que a partir del 1º del corriente mes de febrero "se otorga un incremento a cuenta de futuros aumentos de 250.000 pesos", así como también un aumento de 50.000 pesos por semana en el premio de asistencia. A fines del año pasado Bahco redujo horas de labor y suspendió al personal por falta de trabajo.

ESTATALES EN PLENARIO

Dirigentes estatales del interior del país deliberan hoy con los integrantes de la Coordinadora de Gremios de Trabajadores Estatales y de la Mesa de Gremios de Empresas del Estado quienes informarán sobre los resultados de las gestiones efectuadas ante el Ministerio de Trabajo en procura del descongelamiento de los salarios del sector.

En la oportunidad se evaluarán las posibilidades de acceder a una audiencia con el presidente de la Nación, a la que se ha calificado como "última instancia" para la obtención de los objetivos del sector.

● **PEDIDO DE AUMENTO**

CORDOBA, 26 (De nuestro corresponsal).— Dirigentes de la Coordinadora de Gremios Estatales solicitaron al ministro de Gobierno, Osvaldo Aguirre, un aumento de emergencia de 700.000 pesos con retroactividad a enero y un sueldo básico de 2.500 pesos a partir de la misma fecha.

Diálogo de Obispos y Gremialistas

SALTA, 26 (De nuestro corresponsal).— Los obispos del Noroeste argentino que entran hoy en su quinta jornada de asamblea, recibirán a dirigentes sindicales locales con quienes tratarán aspectos vinculados con la situación económico-social de la región.

La entrevista se llevará a cabo a pedido de los gremialistas quienes manifestaron a monseñor Victorio Blas Conrero, diocesano salteño, de su deseo de dialogar con las autoridades eclesiásticas locales.

Los obispos del Noroeste han mostrado preocupación acerca de la situación social de la región y se estima que la declaración que emitirán tras la clausura de la asamblea, abordará extensamente ese conflictivo tema, que también será el dominante en la entrevista que mantendrán con los dirigentes.

PERU: MUJERES DE LA VIDA PIDEN DERECHOS LABORALES A DIPUTADOS

LIMA, 26 (DPA).— El recinto del congreso peruano se vio alborotado por la presencia en la Cámara de Diputados de una veintena de prostitutas, en demanda de sus "derechos laborales", se informó en Lima.

Las "mujeres de la vida" increparon a varios parlamentarios, así como al ministro del Interior, José Gagliardi, quien se encontraba presente.

Las prostitutas se quejaron por el anunciado cierre de varias casas de tolerancia. "Nos vamos a quedar sin trabajo y sin tener para mantener a nuestros hijos. Este es un trabajo como cualquier otro", dijo una de ellas, quien parecía ser la líder.

Al final de la agitada reunión, según algunas fuentes de prensa, los diputados acordaron crear una "Comisión multisectorial" para estudiar las demandas.

En el Perú la prostitución es legal, pero también existe el ejercicio ilegal de "la profesión más antigua de la tierra" ironizó uno de los parlamentarios presentes. Añadió que este problema debe ser encarado con realismo, porque en todo el país se calculan en unas siete mil las mujeres que ejercen la prostitución.

● A LOS TORTAZOS

FORT WORTH, Estados Unidos, 26 (UPI).— El jefe de la mayoría moral, Jerry Falwell, fue atacado en el rostro con dos tortas por unas mujeres, por su posición contra el aborto.

Las mujeres arrojaron las tortas el miércoles durante un discurso que estaba pronunciando Falwell en una convención anual de una fundación de la iglesia bautista.

La policía informó que dos mujeres escaparon de un grupo de delegados que trataron de sacarlas por la fuerza del recinto.

Según la policía, Lawrence Bolman, de 21 años de edad, fue puesto bajo custodia policial después que los delegados lo arrastraron por el cabello y lo golpearon con pies y manos cuando intervino entre los delegados y las mujeres después del incidente.

Bolman fue luego puesto en libertad y la policía informó que Falwell decidió no querellar contra las mujeres.

NO SE FORMARA MULTISECTORIAL

La CGT Entregó Documento a los Políticos

El doctor **Juan Carlos Pugliese**, dirigente radical que integra el secretariado permanente de la Convocatoria Multipartidaria, calificó al documento que entregara a ese organismo político la Confederación General del Trabajo (CGT) en el curso de la reunión realizada en la víspera, como **"muy moderado, muy bueno, muy sensato y muy constructivo desde nuestro punto de vista, nuestra propuesta y nuestra forma de ver el país".**

Informó también que "es un plan concreto", que "coincide con nuestros propósitos de reinstaurar las instituciones democráticas en el marco de la vigencia de la Constitución Nacional, del estado de derecho, y no se limita solamente a posiciones meramente reivindicativas del sector".

Aclaró, ante una pregunta de los periodistas, que la Multipartidaria que integran con justicialistas, desarrollistas, intransigentes y demócratas cristianos mantendrá su actual estructura y que de inmediato continuará su ronda de consultas con todos los sectores de la comunidad. La primera reunión programada es la realizada con la CGT, adelantando que en el curso de los próximos días se desarrollarán otras.

Estas declaraciones las hizo como miembro informante ante la prensa del secretariado permanente de la Convocatoria Multipartidaria, a poco de concluir la reunión con los sindicalistas encabezados por **Saúl Ubaldini**. Este, al finalizar el encuentro realizado en la sede radical, manifestó que "entregamos nuestro documento en relación con el plan de movilización y hay muchos puntos coincidentes". Y añadió: "Se seguirá conversando".

Al término de la visita de los gremialistas, los dirigentes políticos continuaron sus deliberaciones en torno de los problemas que hacen a la organización de nuevas reuniones y a la programación de los actos previstos por el agrupamiento en todo el país, tendientes a "movilizar y esclarecer a la ciudadanía para posibilitar la institucionalización democrática de la República".

Con respecto a las reuniones del secretariado permanente con otros sectores de la comunidad, se adelantó que el 2 de marzo se reunirán con los representantes de los partidos políticos que oportunamente expresaron su adhesión pero que no integran la Multipartidaria. El 4 de marzo conversarán con los representantes de la Intersindical CNT-20 y luego lo harán con representaciones empresariales, culturales, del estudiantado, profesionales, etcétera.

En cuanto a los actos programados en el interior del país, en los que hablará un representante de cada partido (si es posible los presidentes) se iniciarán el 19 de marzo en Paraná, Entre Ríos, y continuarán el 27 de marzo en Resistencia, Chaco; el 11 de abril en General Roca, Río Negro; el 16 de abril en Mendoza y el 23 de abril en San Juan o La Pampa.

Finalmente, quedó bien en claro que "los presidentes ejercen la representación de los partidos", y que "el secretariado permanente es un cuerpo ejecutivo de las decisiones que tomen los partidos que integran la convocatoria con la finalidad expresa de normalizar a la República por los cauces de la Constitución Nacional".

● MOVILIZACION PERONISTA

Mediante un comunicado que lleva la firma de sus máximas autoridades, el partido Justicialista del distrito Capital Federal, anunció que iniciará una "movilización pacífica" de todo el espectro político porteño, en forma conjunta con la CGT, 62 Organizaciones y demás entidades entidades sociales, con el objetivo de "devolver a la república, el estado de derecho, la plena soberanía del pueblo, y la normalidad política gremial, empresarial y de las instituciones fundamentales".

El nucleamiento ha decidido con el acuerdo de sus organizaciones internas trabajar con todos los sectores que integran la Multipartidaria nacional para "alcanzar con urgencia la libertad, la justicia y la democracia que se reclaman desde todos los ángulos".

CONSIDERARAN ESTRATEGIA

El máximo organismo de decisión de la Convocatoria Multipartidaria deliberará, a partir de las últimas horas de esta tarde, en la sede de la Unión Cívica Radical de Alsina 1786. Participarán de la reunión el escribano **Felipe Deolindo Bittel** (justicialista) y los doctores **Carlos Contín** (radical), **Arturo Frondizi** (desarrollista), **Oscar Alende** (intransigente) y **Francisco Cerro** (demócrata cristiano).

Los presidentes de los partidos considerarán la estrategia propuesta por los miembros del secreatriado permanente, con la finalidad de acordar los nuevos cursos de acción para afirmar la presencia cívica en este presente argentino y activar el retorno a la República tal cual lo establece la Constitución Nacional.

ADHESION DE PERONISTAS DE MORON

"Tomar partido y levantar la voz ante la insensibilidad del gobierno frente a la delicada situación material y moral que castiga a la inmensa mayoría de la familia argentina, acosada y sin defensa". Así lo propone la Agrupación Justicialista "8 de Octubre" de la bonaerense Morón, en un comunicado que firman Reinaldo César Herrera y Elpidio Gómez, presidente y secretario general, respectivamente.

Repudia la conducción económica que "con sus reglas de juego selectivas hace recaer el sacrificio, la miseria y la injusticia sobre la espalda ya sangrante y mansillada del pueblo trabajador", y señala que "sus hijos casi ya empiezan a mendigar por las calles". Reclama que "se levante la congelación de los salarios, terminen las cesantías en masa y cese la dilatación en la formación de paritarias".

Reclama que se haga pública "la verdad de la situación que esclaviza al país, que lo esquilma, que lo somete y obliga a la vergüenza". Finalmente la Agrupación Justicialista "8 de Octubre" adhiere al plan de movilización activa organizado por la Confederación General del Trabajo, "porque nuestras conciencias así lo sienten y así lo dicen".

PRONUNCIAMIENTO DE LICASTRO

Julián Licastro, ex secretario político de Perón, afirmó en un pronunciamiento que "las tareas políticas de la hora pasan por una ineludible concertación para la recuperación democrática".

Sostuvo que esa concertación política "debe proyectarse a lo gremial y sindical para aumentar su representación".

Advirtió que esta tarea "no se agota en la negociación apresurada o el simple declaracionismo de prensa. La democracia real impone la participación del pueblo en una movilización orgánica y con propuestas concretas".

El pronunciamiento fue distribuido en medios peronistas de esta capital, donde Licastro estuvo recientemente.

GRACIELA BORGES SE FRACTURO FILMANDO

Mientras se hallaba filmando en una vieja casona de Quilmes escenas de la película **"Los pasajeros del jardín"**, sufrió la fractura del quinto metatarso de su pie izquierdo, la celebrada actriz **Graciela Borges**. El percance tuvo lugar alrededor de las 18.30 de la víspera, en momentos en que jugaba una fuerte escena con su compañero de rubro en la oportunidad, el actor Rodolfo Ranni.

Ya en su domicilio, calmados en algo los fuertes dolores que la aquejaban y en compañía del director de la muestra, Alejandro Doria, y de su amigo, el también realizador Raúl de la Torre, Graciela contó a CRONICA de qué manera sucedió todo:

"La escena me obligaba a venir corriendo por un largo pasillo, hacia una puerta que debía cerrar tras de mí con violencia. La repetimos tres veces y justamente en la tercera oportunidad, pisé mal y caí al suelo sintiendo un terrible puntazo en el pie izquierdo. Todos se dieron cuenta de que algo feo me había pasado porque corrieron hacia mí. El dolor ya era tremendo.

Con la mejor disposición de ánimo posible, Graciela prosiguió su relato: **"En principio, pensé que se trataba de una torcedura de tobillo y cuando me repuse algo, volvimos a filmar la escena, que no podíamos postergar porque nos encontrábamos en el mejor momento dramático. Apenas terminamos, me llevaron a la Clínica del Plata, donde el doctor Marzotti me sacó una placa radiográfica y comprobó que se trataba de una fractura del quinto metatarso del pie izquierdo. Me colocaron una pequeña botita de yeso que tendré que mantener por 15 ó 20 días y tendré que guardar 2 ó 3 días de reposo. Así que volveré a filmar el martes o el miércoles".**

Graciela no quiso dejar de agradecer las atenciones de todo tipo que le prodigaron los médicos del citado establecimiento y, en especial, la caba Ana María.

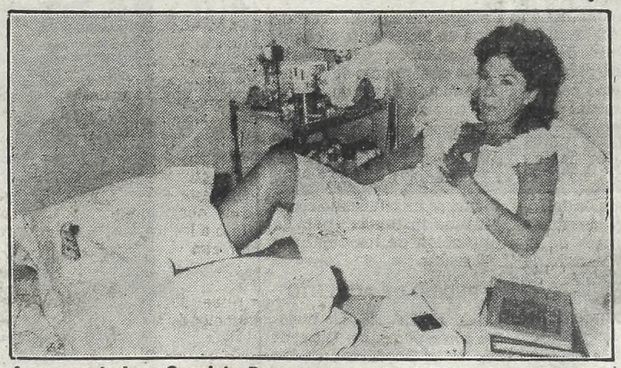

La encantadora Graciela Borges en su domicilio y con su tobillo enyesado nos relató cómo ocurrió el desafortunado accidente.

MARVIN PESCA

El Actor, en Costa Rica

SAN JOSE, 26 (DPA).— El actor norteamericano Lee Marvin llegó a Costa Rica y pasará una temporada pescando en el lugar denominado "Barra del Colorado", en la región atlántica del país.

Al llegar a San José, Marvin, quien viaja solo, dijo "me han dicho que en ese lugar se pesca muy bien y quise venir a comprobarlo".

Lee Marvin saldrá de Costa Rica la semana próxima hacia Australia.

El actor se encuentra haciendo un tour por países que según manifestó "siempre he deseado conocer y compromisos de trabajo me lo han impedido". Ahora, en un alto de su carrera, se permite ese lujo.

CINCUENTONA Y RELLENITA, LIZ TAYLOR SE NIEGA A REVELAR EL SECRETO DE SU DIETA

LONDRES, 25 (AP). — Elizabeth Taylor, que ha regresado a esta capital para presentarse en el drama "The Little Foxes"; habló hoy con la prensa británica, pero rehusó revelar "secretos" de su dieta —con la que piensa bajar los varios kilitos que le sobran— sus ejercicios o su vida amorosa.

"No damos datos personales a nadie", replicó a una pregunta sobre si Richard Burton sería invitado al estreno londinense de la producción de Broadway, señalado para el 11 de marzo próximo en el teatro Victoria Palace.

El actor galés, de 56 años, que fue dos veces esposo de Liz, se encuentra actualmente en Austria, rodando una película sobre la vida del compositor Richard Wagner.

No obstante, se anunció que llegará a Londres el sábado, cuando la estrella cumpla 50 años, y dará una fiesta en sus habitaciones del Hotel Rochester. Ese prestigioso hotel fue cuna de su primer idilio público, que dio lugar a grandes titulares, hace ya veinte años.

Burton, que se casó y se divorció dos veces de la estrella, ha dicho que querría ver nuevamente a Liz tras la disolución de su tercer matrimonio, esta vez con la modelo Susan Hunt, de 33 años.

Liz, por su parte, se acaba de separar de su sexto esposo, el senador norteamericano John Warner, con el que estuvo casada por un período relativamente corto de tiempo.

OPOSICION AL MANTO DE OLVIDO

Los Políticos Rechazan la Posible Cláusula Sobre Imposiciones en el Futuro Estatuto

El futuro Estatuto de los Partidos Políticos prohibiría revisar lo actuado en la lucha contra el terrorismo, cláusula estipulada por las Fuerzas Armadas para "echar un manto de olvido" sobre los desaparecidos. Así lo reveló una fuente militar, adelantando que este último problema sería objeto de un tratamiento especial, "como un pacto de las Fuerzas Armadas y los partidos políticos".

"La estricta observancia de ambos compromisos por los gobiernos que se desenvuelvan dentro del régimen constitucional —añadió el informante—, resultará condición insoslayable para el mantenimiento del orden marcado por la Carta Magna". Se añadió que en las instancias de decisión del actual Proceso Militar de Gobierno se considerará que ambos problemas, la acción antiterrorista y los desaparecidos, "no pueden ni podrán ser considerados separadamente, por cuanto el tema de los desaparecidos está metido dentro del concepto de no revisión de lo actuado".

En ese sentido se parte de la premisa que "las Fuerzas Armadas actuaron contra la subversión para preservar la libertad". Y en consecuencia, "nadie podrá juzgarlas". Con relación a los desaparecidos, indicó el informante que "este problema no tiene realmente solución desde el lado militar, ya que por más que se pidan listas, cualquier lista —que puede haberla— que pudiera proporcionarse oficialmente, correría el riesgo inmediato de ser contrapuesta a otra que, con más nombres, se exhibiera desde el lado de cualquier sector".

También se aseguró que los partidos políticos asumirán formalmente, firmándolo incluso, este compromiso. Explicó que "se ha conversado mucho y no se sabe de nadie que no esté de acuerdo, en favor de la normalización institucional del país, en considerar como no juzgable lo actuado por las Fuerzas Armadas contra la subversión". Se aclaró, que esto se da en relación con todo lo conversado por el gobierno y diversos partidos políticos en las dos etapas del diálogo político.

Recordó el informante que el extinto líder radical llegó a afirmar, incluso, que "los desaparecidos están muertos", opinión que fue calurosamente recibida en medios castrenses. También dijo que el dirigente justicialista Felipe Deolindo Bittel expresó hace tiempo que "el problema de los desaparecidos lo tiene que arreglar este gobierno, porque el futuro constitucional no le será posible".

Consultados por CRONICA los dirigentes políticos, manifestaron su opinión de la siguiente manera:

Felipe Deolindo Bittel, vicepresidente primero del Consejo Nacional Justicialista, afirmó: "Ese delicado asunto no es materia para un estatuto político. Una reglamentación legal de ese tipo, tiene que establecer las normas a que se ajustarán las agrupaciones políticas. Si ello se diera, como se dice, entiendo que deberá ser motivo de amplio análisis por los partidos, adelantando desde ya que sería negativo...".

Raúl Alfonsín, miembro de la Comisión Asesora del Comité Nacional de la Unión Cívica Radical, manifestó: "Esta generación no puede adelantarse al juicio de la historia. Ella dará su opinión definitiva sobre lo ocurrido durante esta etapa. De todos modos, la justicia no podrá negarse a dar su debida respuesta a los reclamos que se le formulen en el plano jurídico. Las iglesias y las fuerzas espirituales tampoco podrán negar su necesaria intervención ante aquellos sectores desgarrados y doloridos por la lucha. Las Fuerzas Políticas tienen además la responsabilidad de dar el marco necesario para que estas delicadas cuestiones no se profundicen y aseguren en cambio la consolidación de la paz requerida por el país. Intentar la inclusión de estos aspectos en la Estatuto de los Partidos Políticos importa un exceso que desvirtuará la esencia democrática y la libertad necesaria para el funcionamiento libre de los partidos políticos".

Pablo González Bergez, dirigente centrista, conservador de la provincia de Buenos Aires, expresó: "En la historia Argentina según Joaquín V. González hubo una constante que el llamaba la ley del odio. En la Argentina de nuestros días impera en cambio la ley del miedo. que condiciona todas las cosas. La pretensión, por vía de cláusulas legales o por cualquier otro modo, de impedir el examen de realidades y culpas harto notorias obedece a esa ley del miedo. En definitiva es miedo a la verdad. Todos los intentos de tapar el cielo con un arnero (en el fondo cobardía) son absolutamente inútiles. Cláusulas como las que se proponen y otras en las que se insiste, no sirven para nada ni en definitiva podrán sancionarse. La Argentina necesita en todos los aspectos reconciliarse con la verdad. De otro modo no tendrá el porvenir que todos deseamos".

Seguirán las Investigaciones por Desaparecidos

El secretario de la Corte Suprema de Justicia, Andrés José D'Alessio, recibió hoy a una delegación de Familiares de personas desaparecidas y detenidas por el estado de sitio y les aseguró que "mientras existan pruebas y elementos de juicios, las investigaciones continuarán".

Así un centenar de personas pertenecientes al nucleamiento Madres de Plaza de Mayo y de Familiares de Desaparecidos y Detenidos por razones políticas concurrieron al cuarto piso del Palacio de Justicia,

La presentación denunciaba a la Corte que se advierten manifestaciones de impotencia del Poder Judicial "para investigar casos de desaparecidos y reproducía afirmaciones de funcionarios del gobierno, en las que éstos señalaban que "no habrá revisión de la lucha antisubversiva".

● ANA MARIA MARTINEZ

El ministro del Interior, general de división, Alfredo Oscar Saint Jean ,calificó como "un hecho grave, desgraciado y lamentable", la desaparición y asesinato de Ana María Martínez y reiteró que el gobierno había solicitado a la policía de la provincia de Buenos Aires realizar los máximos esfuerzos para esclarecerlo.

Saint Jean declinó efectuar comentario alguno acerca del estado actual de la investigación y anticipó que próximamente podría producirse un número importante de libertades de detenidos a disposición del Poder Ejecutivo.

El ministro del Interior puso ayer en posesión del cargo al nuevo director general de Relaciones Económicas de esa cartera de Estado, Emilio E. Moreta y mantuvo luego un diálogo con los periodistas acreditados en la Casa de Gobierno.

El funcionario dijo que había visitado las cárceles de Villa Devoto, de Caseros y de La Plata y que próximamente viajará a Rawson, para visitar el establecimiento penal ubicado en la capital chubutense.

Reveló que en el transcurso de esas visitas se interiorizó de la situación de los penados y dialogó con algunos de ellos, admitiendo luego que esos contactos se relacionan con el análisis de libertades que próximamente se dispondrían para detenidos a disposición del PE en número importante.

Saint Jean descartó de plano las posibilidades de un contacto entre el gobierno y la Multipartidaria en el corto plazo y reiteró que prefiere el diálogo individual, sobre todo con los partidos tradicionales, aunque dijo que no podía vaticinar lo que ocurrirá en el futuro

Expresó que todos los días se trabaja en el Estatuto de los Partidos Políticos, "sobre las pautas remitidas por la COMIPOL" y que se realizan consultas con juristas y figuras representativas, teniéndose también en cuenta los antecedentes de los gobiernos de Illia y de Lanusse.

DEGOLLARON EN CHILE A UN DIRIGENTE SINDICAL

SANTIAGO, Chile, 26 (ANSA).— Tucapel Jiménez, presidente de la Asociación Nacional de Empleados Fiscales y vicepresidente de la Unión de Trabajadores Democráticos fue asesinado por desconocidos. Las informaciones indican que Jiménez salió ayer en la mañana desde su hogar para dirigirse a una reunión sindical a la que nunca llegó. Esta mañana se confirmó que el cadáver del dirigente correspondía al de un desconocido quien apareció anoche en el interior de un vehículo en un camino secundario a 40 kilómetros de esta capital y degollado.

Jiménez salió de su hogar conduciendo su vehículo, que estaba pintado como taxi. Su identidad demoró en obtenerse porque el o los asesinos se llevaron la documentación de Jiménez y del vehículo.

NO LES VENDEN MAS ARMAS

PARIS, 26 (UPI).— Francia ha decidido suspender las ventas de armas al gobierno militar de Chile, dijo el diario "Le Monde".

Según "Le Monde", el gobierno francés embargó 29 de los 50 tanques modelo AMX-30 que todavía no habían sido despachados hacia Chile.

Los otros 21 tanques, comprados por Chile antes de la toma de posesión del presidente Francois Mitterrand en 1982, ya están en el país sudamericano.

El diario dijo que según fuentes del Ministerio de Defensa también ha sido suspendido el envío de piezas de repuesto.

El gobierno también se ha negado a confirmar o negar otros informes periodísticos de que recientemente suspendió la entrega de armas ligeras y municiones a Chad.

"Le Monde" dijo que la razón de la suspensión de los envíos a Chile es que los tanques AMX-30 pueden ser utilizados por el gobierno de Chile para mantener el orden o para represión interna.

POLEMICA
Por Derechos Humanos

NACIONES UNIDAS, Ginebra, 26 (AFP).— A causa de un altercado que protagonizaron el representante argentino y un miembro de la Comisión Internacional de Juristas (CIJ), se suspendió esta mañana la reunión sobre los desaparecidos celebrada por la Comisión de Derechos Humanos de la ONU.

Cuando en la sesión plenaria de la Comisión de Derechos Humanos de la Organización de las Naciones Unidas (ONU) se disponía a hacer uso de la palabra el jurista argentino y miembro de la CIJ, Emilio Mignone, éste fue interrumpido por la delegación de su país, que discutía su intervención en el debate.

ACLARACION: NO SE ENVIARAN OBSERVADORES A EL SALVADOR

El Ministerio de Relaciones Exteriores, ante las declaraciones efectuadas por distintas personalidades con motivo del envío de "observadores" a las próximas elecciones en El Salvador, aclaró que ello "responde a una invitación que a distintos ciudadanos argentinos se propone hacer el gobierno de ese país". La Cancillería aclara así versiones en el sentido de que dirigentes políticos argentinos iban a viajar a ese convulsionado país centroamericano, como "observadores". El Ministerio subraya que "tales observadores no investirán por lo tanto, la representación del gobierno argentino". En cuanto al último incidente con Chile, en la zona austral, subrayó la Cancillería que el mismo estaba ya superado.

● HABLAN POLITICOS

El presidente de la Unión Cívica Radical, Carlos Contín, negó terminantemente que miembros de la UCR participen como "observadores" en las elecciones de El Salvador y señaló su oposición al envío de una misión de esa naturaleza.

El dirigente democristiano José Antonio Allende, por su parte, negó tener conocimiento sobre su probable designación como "observador" en las elecciones de El Salvador, aunque se manifestó partidario de que la Argentina envíe una misión de ese carácter.

Francisco Manrique, titular del Partido Federal, también mencionado como "observador", dijo que sería "una locura el envío de una misión argentina a ese país.

En cuanto al doctor Manuel Ordóñez, de la democracia cirstiana, expresó desconocer si él será uno de los "observadores" y señaló sus dudas en cuanto a los resultados que se podrán lograr con ello.

● DENUNCIA

El Premio Nobel de la Paz, Adolfo Pérez Esquivel, denunció "el intervencionismo norteamericano y de algunos países latinoamericanos en El Salvador" y puntualizó: "Actualmente, lo primordial para ese país es el cese del fuego y el comienzo de negociaciones entre las partes, de modo de crear condiciones antes de realizar elecciones". Sobre los comicios programados en El Salvador, expresó que el envío de "observadores" no sería "un aporte real para lograr la pacificación". Y pidió que "el gobierno argentino defina muy claramente su posición de no intervención en los problemas de ese país centroamericano".

SOBRESEEN A LIDERES DE LA CGT

El juez Federal Eduardo Francisco Marquardt sobreseyó definitivamente a los dirigentes de la CGT Julio César Arratchu y Roberto Fernández Gotuzzo, que estaban acusados de haber impulsado un paro dispuesto por la Central Obrera para el 22 de julio del año pasado.

Ambos dirigentes cegetistas sobreseídos revistan en la Asociación del Personal Jerárquico y Profesional de la Secretaría de Comunicaciones y Empresa Nacional de Correos y Telégrafos (Encotel).

Según una denuncia de funcionarios de Encotel, Erratchu hizo entrega a un matrimonio empleado en esa repartición de un comunicado de la entidad gremial en el que se adhería a la jornada de protesta dispuesta por la CGT para aquella fecha.

También en las declaraciones el dirigente dijo que la Asociación del Personal Jerárquico a través de ese comunicado hizo conocer la adhesión de la Comisión Directiva, en la medida de fuerza.

S.O.M.U.

SINDICATO DE OBREROS MARITIMOS UNIDOS

La Intervención Militar en el SOMU comunica a los afiliados al Sindicato que, de acuerdo a la convocatoria oportunamente realizada a las distintas Agrupaciones internas por Resolución Nº 483/81, se ha constituido el Consejo Asesor que tendrá como principal función, la de participar en los modos de acción más apropiados conducentes a la futura normalización del Sindicato.

Este Consejo Asesor está formado por los representantes de las siguientes agrupaciones:

NACIONAL DE MARITIMOS
Domingo Benito Núñez
Jorge Gual

STELLA MARIS
Ramón Argentino Luque
Julio González Insfran

LISTA 33 CELESTE Y BLANCA
Ernesto Rabasa
Agustín Mendoza

INVASION DE BILLETES FALSOS

Atención: Son de $ 500.000 y Circulan en Buenos Aires

La Policía Federal alertó sobre la profusa circulación de billetes falsos de 500.000 pesos, que provienen de imprentas clandestinas y se lanzan al comercio entremezclados con otros verdaderos o dándolos como pago en compras de menor valor. El problema ha tomado una importancia inusual porque ahora se han detectado en nuestra propia Capital Federal y se teme que haya que enfrentar una organización que proyecte "inundar" al país con moneda apócrifa.

En el curso de los últimos meses comenzaron a aparecer, en distintos lugares del interior del país, diferentes tipos de moneda falsificada con la común característica de que en todos los casos se trataba de billetes de 500.000 pesos.

Los primeros datos de este "negocio" fueron detectados en Bahía Blanca, en octubre pasado, cuando se detuvo a uno de los "pasadores". A partir de su confesión se logró apresar al proveedor de los billetes que estaba asentado en la ciudad de Santa Rosa, en la provincia de La Pampa.

A comienzos de este año, los "verdes" reaparecieron en Rosario, Villa Constitución y algunas ciudades entrerrianas, pero con mayor ímpetu y profusión. El accionar policial también aquí permitió detener a los "fabricantes", quienes cayeron en la red hace apenas cinco días.

Entonces se logró recuperar las planchas y detectar las imprentas donde había sido impreso la moneda, así como la captura de una inmensa cantidad de billetes de 500.000 pesos que se encontraba en condiciones de inundar el mercado no solo local sino nacional.

De todas maneras se supone que, a pesar de la caída de la banda, muchos de los papeles de "50 palos" prosiguen su camino "comercial" y, sin el conocimiento de los propios poseedores, se utilizan para las compras y ventas más diversas.

A esto cabe sumarle una nueva falsificación, que es la detectada ahora, y cuyas dimensiones todavía no se conocen, aunque se estima que puede alcanzar un nivel desusado ya que los delincuentes eligieron como "mercado de distribución" a la propia Capital.

Evidentemente saben a lo que se arriesgan, ya que las posibilidades de detección son mucho mayores por la menor confiabilidad de los comerciantes y la rapidez de circulación del dinero que hace llegar rápidamente a las entidades financieras este tipo de billetes. Pero se supone que también son conscientes de que es el único ámbito donde se pueden "pasar" cantidades abultadas de moneda falsificada por la multitud de bocas de salida que pueden implementarse en un ámbito económico tan grande.

Respecto de las características de estos nuevos billetes, la Policía Federal señaló que pueden detectarse porque todos tienen la misma numeración y serie que es 35.998.146 A; numeración impresa en colores en lugar de tinta negra; coloración más opaca y no presenta sellos de agua. Mucho cuidado entonces con los "verdes" que le entregan para que, además de escasos, no resulten falsificados.

TAMBIEN EN TUCUMAN

SAN MIGUEL DE TUCUMAN, 26 (De nuestro corresponsal).— Fuentes responsables señalaron que en la víspera fueron detectados varios billetes falsos de 500.000 pesos en el Banco de la Provincia, casa central.

Los billetes habrían sido presentados para cambio, pero la institución crediticia, a raíz de un caso anterior, posee una máquina especial que determina la autenticidad.

En la Justicia Federal se analizan dos casos que ocurrieron hace varios meses y que las autoridades del banco denunciaron en los Juzgados Federales, número 1 a cargo del doctor Manlio Martínez y número 2 a cargo del doctor René Padilla.

En la jefatura de policía provincial y en la delegación de la Policía Federal, sus autoridades se negaron a comentar el caso y no dieron informes acerca de la detención de personas vinculadas con el hecho o sobre la marcha de la investigación.

En fuentes empresarias se estima que los billetes descubiertos en el Banco de la Provincia son parte de los impresos por la banda de falsificadores descubierta y apresada en Villa Constitución y Rosario.

Funcionarios bancarios dijeron a este corresponsal que los billetes falsos revelan una "meticulosa confección" aunque contienen deficiencias que pueden pasar inadvertidas para la gente común pero no para el personal avezado en el manejo de valores. De un momento a otro se espera un comunicado dando cuenta de esas deficiencias.

Hepatitis en Escuela de Penitenciaria

LA PLATA, 26 (De nuestro corresponsal).— Aproximadamente veinte cadetes recién ingresados al Servicio Penitenciario bonaerense sufren de hepatitis. Según las declaraciones de padres de los afectados, al problema fue inicialmente ocultado. Ahora se conoce la confirmación oficial y se sabe que se procura establecer si la enfermedad tuvo su inicio en la mencionada escuela, cuya sede se encuentra en la avenida 44, entra 133 y 134, de esta ciudad, o vino del exterior. El jefe del servicio, coronel Fernando Guillén, ordenó las pericias necesarias.

● UN PADRE

El progenitor de uno de los enfermos, Juan Ismael Puebla, indicó que su hijo, Jorge Marcelo, de 17 años, junto con otros 400 aspirantes ingresó a la escuela entre el 1° y 3 de febrero para ser sometido a un examen de salud. A través de los estudios practicados fueron admitidos 60 jóvenes, los que ingresaron como cadetes regresando los rechazados, muchos de ellos del interior, a su lugar de origen.

El señor Puebla esperó el fin de semana el retorno de su hijo al hogar, tal cual se le había informado que sucedería, pero esto no se produjo. El 15 de febrero optó por averiguar qué había sucedido, informándosele que por razones disciplinarias se habían suspendido las salidas. Más tarde, indicó el denunciante, se enteraría de que su hijo había resultado afectado de hepatitis.

● CONFIRMACION

Ahora, el Servicio Penitenciario de la Provincia confirmó oficialmente que **"entre los aspirantes recientemente incorporados a la Escuela de Cadetes de ese organismo, se han detectado casos de hepatitis viral aguda, todos ellos sin complicaciones y clínicamente controlados".**

Se indicó que **"se están llevando a cabo los estudios serológicos especializados para controlar la evolución de la enfermedad". Al mismo tiempo, se dijo que han puesto en práctica los tratamientos y normas higiénicas y dietéticas que rigen en estas circunstancias.**

HASTA BAJA LA PRODUCCION DE PETROLEO

El subsecretario de Combustibles, ingeniero Ruggero Emilio Salvador Scalisi sostuvo en declaraciones periodísticas que la caída de la extracción de petróleo está relacionada con "la declinación de lo producido por las empresas contratistas de Yacimientos Petrolíferos Fiscales (YPF), por problemas en torno de la renegociación de los contratos".

Afirmó Scalisi que "aunque la caída de la extracción de los contratistas fue compensada por YPF, no alcanzó a neutralizar la declinación natural de la producción de los pozos".

Scalisi afirmó luego que las definiciones sobre los contratos se producirían, ya que "el día que saquemos a licitación nuevas áreas tendrán que existir decisiones" y agregó que esto ocurrirá "dentro de aproximadamente cuatro meses".

El titular de la Subsecretaría de Combustibles añadió que "actualmente se estudia de qué manera y con quién se deben renegociar tales convenios porque los contratistas solicitan mayores precios".

"El problema —explicó Scalisi— se debe a que YPF está cobrando por metro cúbico de crudo 58 dólares, y si decide importar, la diferencia entre ese precio y los 300 dólares del crudo del exterior es pagada por el Estado".

Señaló por último el funcionario que a YPF "le conviene importar porque si renegocia los contratos a precios superiores a los existentes, rompe su propio equilibrio económicofinanciero".

DENUNCIA

Contra la Película Regreso sin Gloria

ROSARIO, 26 (De nuestro corresponsal). — El presidente de la Liga de la Decencia, Pedro García, presentó ante la Justicia una denuncia contra una compañía exhibidora de Rosario por considerar "transgresor de la moral" al filme "Regreso sin gloria".

Ante el juzgado pertinente se radicó una denuncia efectuada por el titular de la Liga de la Decencia, Pedro García, contra la sociedad exhibidora rosarina. El motivo de la misma sería la exhibición de la película de Al Ashby, "Regreso sin gloria", a la que el denunciante considera como "transgresora de la moral establecida".

El mencionado filme —que se exhibe sin cortes— fue autorizado por el Ente Nacional de Calificación Cinematográfica y su proyección en Rosario fue también permitida por la Comisión Calificadora de Espectáculos Públicos e Impresos de la Municipalidad.

MAESTROS, NO PEDIR MUCHO

SANTA FE, 26 (De nuestro corresponsal). — El ministro de Educación y Cultura de la provincia, doctor Eduardo Sutteer Schneider, dispuso por resolución 129, que los directores de todos los establecimientos educativos dependientes de esa cartera deberán instruir al personal docente para que, sin resentir el nivel de la enseñanza, limiten los requerimientos al material estrictamente indispensable.

En los considerandos de la medida se señala que "es necesario establecer algunas pautas concernientes a la utilización de textos y elementos de enseñanza, a fin de aliviar el presupuesto de las familias".

RECUPEREMOS LA ALEGRIA

MAR DEL PLATA, 26 (De nuestro corresponsal).— Con motivo de la cuaresma 1982, el obispo diocesano de Mar del Plata, monseñor Rómulo García, dirigió aquí un emotivo mensaje a los fieles.

Expresó monseñor García en su mensaje que "esta cuaresma que hoy comenzamos, sea verdaderamente un tiempo para la conversión de nuestra vida. Para descubrir la fe, fortalecerla o acrecentarla. Para recuperar la alegría de vivir en una dimensión cristiana. Para fortalecer una esperanza en medio de las fatigas, que nos conduzca a una humanidad pacificada, sabiendo que la paz surge de la reconciliación con Dios y con el prójimo".

En otra parte de su mensaje, monseñor García señala que "una sociedad mejor, exige hombres renovados por la virtud, pero no podemos renovarnos si no hay una conversión interior del corazón y la mente.

MAR DEL PLATA SIEMPRE ES NOTICIA

Murió el Bebito del Delfín

MAR DEL PLATA, 26 (De nuestro corresponsal).— El primer delfín del mundo nacido en cautiverio aquí el pasado martes, sorpresivamente murió ayer, dejando verdadero pesar entre directivos y personal del Museo Municipal de Ciencias Naturales, y también entre la población.

El "bebé" delfín (del género "tursiops-geofhirsus"), comúnmente llamado "nariz de botella o delfín mular", falleció alrededor de las 7 de ayer, en forma imprevista.

El deceso del ejemplar "criollo" se produjo, según estimaciones preliminares de las autoridades del museo y de sus cuidadores, á raíz de haberse golpeado violentamente contra las paredes del estanque, en momentos en que aprendía a nadar y a mantener el equilibrio ayudado por la nodriza y la delfín madre.

El advenimiento, el martes último, del nuevo visitante marino, había hecho expresar al licenciado Roberto Vetere, director del museo local, que "el nacimiento del delfín en el estanque, ha sido un gran acontecimiento, por ser el primer parto que se registra en el país, y quizás en el mundo, de delfines en cautiverio".

Sin embargo, ayer todo era verdadero pesar en el organismo municipal, luego de certificarse oficialmente la muerte del "bebé". Se dijo que será trasladado al acuario "Mundo Marino", de San Clemente del Tuyú, donde se realizará la correspondiente autopsia, para determinar así,

Atentado en Cementerio Judío

MAR DEL PLATA, 26 (De nuestro corresponsal).— Un atentado que provocó daños en monumentos y tumbas judías se descubrió en el Cementerio Israelita de esta ciudad, que esa comunidad tiene emplazado a unos 10 kilómetros del sector céntrico, a un costado de la avenida Patricio Peralta Ramos.

Según la denuncia que efectuaron miembros de la colectividad hebrea ante la policía, personas no identificadas profanaron las tumbas y pintaron la cruz svástica nazi sobre monumentos y carteles indicadores. Tres lápidas fueron desenterradas y abandonadas en el lugar.

Un miembro de la colectividad judía dijo que este atentado podría tener relación con los capítulos de la serie "Holocausto" que se viene emitiendo por un canal local de televisión, y recordó que reacciones similares se produjeron en los Estados Unidos y Francia durante la exhibición de ese filme televisivo que muestra las actividades del nazismo.

Cabe recordar que en momentos en que ese filme televisivo se proyectó en Europa, arreciaron los atentados contra sinagogas, negocios y símbolos judíos, especialmente en Alemania y en Francia, y que la exhibición en el primero de ellos estuvo detenida por un largo período, entre otras cosas, precisamente, por el temor a que su proyección generara reacciones adversas entre los simpatizantes de los grupos neonazis locales que cuentan allí con su propia organización política.

Remodelarán Area del Casino

MAR DEL PLATA, 26 (De nuestro corresponsal).— El intendente del partido de General Pueyrredón, Luis Fabrizio, anunció ayer en conferencia de prensa un "estudio de base" tendiente a la remodelación del área del casino central de esta ciudad, en el que se incluyen nuevas normas en el tránsito vehicular, la posible construcción de playas de estacionamiento subterráneas, la ampliación de servicios al turismo y una mayor utilización de los recursos provenientes de los balnearios marplatenses.

Hizo hincapié en "la necesidad de determinar el perfil de Mar del Plata, a efectos de su definición y encasillamiento como balneario" y en un "uso más racional de su frente marítimo de 48 kilómetros".

Luego de exhortar a los presentes a que "la comuna local también declara imprescindible la preservación de los espacios verdes de uso creativo", Fabrizio analizó el efecto de la aglomeración turística en zonas céntricas, alegando que "la densidad de veraneantes en esos sectores hace que la infraestructura actual demuestre algunas falencias, por lo que urge implementar medidas dentro de un efecto de conjunción, racionalizando el uso del recurso playas, prestando especial atención al equilibrio ecológico".

Aseguró además que "esta idea que tiene la comuna de remodelar el área casino y de realizar obras con el problema presupuestario actual, no es para nada la idea de obras faraónicas, ni nada que se le parezca".

Arrasó la Topadora Sobre Cooperativas de Crédito

DOS FINANCIERAS INTERVENIDAS

El Banco Central dispuso ayer intervenir cautelarmente a la Caja de Crédito "Díaz Vélez" e iniciar el proceso de liquidación de su similar "Yatay 240", ambas de esta capital y las cuales ocupaban los puestos segundo y tercero, respectivamente, en el correspondiente ranking por depósitos entre estas entidades.

A través del comunicado número 2692 del BCRA se informó que el directorio de la institución había decidido revocar la autorización acordada a la Caja Mutual Yatay 240 Sociedad Cooperativa de Crédito para actuar como entidad financiera e iniciar el correspondiente proceso de liquidación.

La Caja Yatay 240 funcionaba con casa central en Avellaneda 3201 y una sucursal en Pasteur 90, ambas de esta capital, figurando en el ranking de cajas de crédito al 31 de octubre pasado en el tercer lugar en importancia, con depósitos por 185.200 millones de pesos y préstamos por 174.600 millones.

La resolución, según se informó, fue adoptada "en virtud de que la entidad no cumplió los requisitos mínimos exigidos por el Banco Central de la República Argentina para superar la difícil situación económico-financiera verificada, la que se originó, fundamentalmente en la desacertada política crediticia que observara".

Asimismo, el BCRA informó que se había dispuesto la "intervención cautelar" de la Caja de Crédito Díaz Vélez Cooperativa Limitada, por el término de 90 días, designándose delegado interventor a Antonio Ocello.

La Caja Díaz Vélez estaba situada en el ranking de cajas de crédito al 31 de octubre en el segundo lugar, con depósitos por 292.300 millones de pesos y préstamos por 252.500 millones.

Si bien la información no da detalles sobre los motivos que llevaron al BCRA a adoptar esta medida, se descarta en medios financieros que ello obedece a estar involucrada seriamente en las irregularidades detectadas en la suscripción del Bono de Refinanciación de Pasivos Empresarios, que actualmente investiga la justicia penal.

Cabe recordar que en sede judicial, interviene hasta el momento el juez federal, doctor Martín Anzoategui y que se encuentran detenidos, y en carácter de incomunicados, dos directivos de la Caja de Crédito Díaz Yélez Cooperativa Limitada.

ROSARIO: FALLO DE NO INNOVAR EN LA 1.050

ROSARIO, 26 (De nuestro corresponsal). — En un juicio contra el Banco de la Nación Argentina, a raíz de los créditos hipotecarios reajustables por la circular 1050, el Juzgado Federal número 1 de Rosario, falló decretando la prohibición de innovar hasta tanto se resuelva la cuestión de fondo.

Con respecto a la decisión de no innovar adoptada por el juez Federal, doctor Pedro Tiscornia, ya se había pronunciado en forma similar otro juez del Tribunal Federal de esta ciudad en un caso del Banco Hipotecario Nacional. En este caso se había fijado una cuota a pagar por la actora, en un porcentaje del 42,4 % de los ingresos netos que perciba. Dicho fallo fue apelado por la actora en virtud de dicho porcentaje

En los considerandos se expresa que "en dicha presentación y como medida de no innovar, solicitan se intime al Banco de la Nación Argentina, sucursal Rosario, para que continúe cobrando las cuotas establecidas para el servicio mensual, que corresponde a un 42,4 % de los ingresos de los presentantes, solicitando por los argumentos que exponen se los exime de otorgar fianza real ofreciendo su salario y vivienda como garantía".

Finalmente la resolución manifiesta: "Resuelvo: a) Decretar la prohibición de innovar solicitada por la actora y en consecuencia hacer saber al Banco demandado que a partir del mes de octubre de 1981 y mientras dure la tramitación del presente deberá percibir de los actores como contraprestación del préstamo personal oportunamente concedido un servicio mensual que no exceda del 42,4 % de los ingresos mensuales netos de ambas actoras, eximiendo a éstas de la contracautela.

SE PAGA
Lunes, en Provincia

LA PLATA, 26 (De nuestro corresponsal).— A partir del próximo lunes comenzará el pago de haberes al personal dependiente de la administración pública bonaerense, correspondiente al mes de febrero.

Según las fechas dadas a conocer por la Tesorería General, el 1º de marzo recibirán sus haberes los agentes de la Gobernación, Ministerio de Gobierno, Servicio Penitenciario, Policía y Poder Judicial.

El martes 2 harán lo propio los empleados de la cartera de Obras Públicas y el Honorable Tribunal de Cuentas.

DEFENSA AL SISTEMA DE GARANTIA EN DEPOSITOS

La Federación de Bancos Cooperativos de la República Argentina (FEBANCOOP) difundió un comunicado defendiendo el actual sistema de garantía de los depósitos y en el cual expresa que "garantizar los depósitos es proteger al ahorrista ya que es el Estado el que interviene para conceder la autorización para recibirlos".

El documento, que lleva la firma del presidente de la entidad, Alfredo Ferro, agrega que la garantía "es posibilitar la verdadera competencia en igualdad de condiciones y no competencia de las imágenes".

● ADECUADA CANALIZACION

Indica la entidad que "es infantil suponer que el inversor puede discernir entre la entidad sólida y la que no lo es, cuando no pueden hacerlo los grandes operadores ni los corresponsales del exterior o del interior".

El documento de FEBANCOOP puntualiza que "garantizar los depósitos es posibilitar su canalización adecuada, institucional como herramienta de desarrollo".

● JUGAR CON FUEGO

Tras advertir que "experimentar en este terreno es jugar con fuego" se recuerda que la garantía es una tradición argentina "que está en uso creciente en todo el mundo desde 1930 y que en un país con depósitos volátiles y alta inflación es criminal pensar en retacearla, como lo demuestra nuestra experiencia reciente".

Subraya luego, otros conceptos en apoyo de la garantía de depósitos.

Finaliza puntualizando que "recién ahora, el ahorrista puede sentirse seguro con el sistema de defensa en sus depósitos ante la intervención del Estado al conceder la autorización para recibirlos".

EXPROPIAN TERRENOS PARA FINALIZAR OBRAS DE LA AUTOPISTA 25 DE MAYO

Un total de 20 parcelas correspondientes a las calles Virrey Liniers, Cochabamba, Maza, Constitución, San José de Calasanz, Tejedor, Riglos y Zuviría, fueron afectadas a expropiación por la Municipalidad de Buenos Aires, con el propósito de finalizar obras de acceso a la autopista "25 de Mayo".

De acuerdo con lo informado por la Comuna, la medida fue dispuesta ante la "necesidad de realizar obras complementarias en el citado viaducto, que faciliten la vinculación a la red vial de las zonas de los barrios de Caballito y Boedo.

● PAGO DE PATENTES

La Municipalidad de Buenos Aires ha iniciado el envío de los correspondientes recibos a los responsables, para el pago de las patentes de automotores (radicación de vehículos).

El vencimiento de la primera cuota operará el 14 de abril próximo para los vehículos patentados con chapas C 000.001 al C 600.000, el 21 de ese mes para las patentes C 600.001 a la C 900.000, y el 28 de abril para las C 900.001 en adelante, y las patentes de otras jurisdicciones.

Cabe señalar que quienes no reciban sus recibos, deberán dirigirse a la Dirección General de Rentas de la Comuna, Tucumán y Viamonte, para reclamarlos. En caso de que los mencionados recibos para el pago cuenten con la leyenda "Tiene infracciones pendientes", los responsables deberán efectivizar éstas —o concurrir al juzgado respectivo para el dictamen del Tribunal Municipal de Faltas— previo al pago del gravamen.

Asimismo, la Municipalidad recordó que el vencimiento de la segunda cuota operará —según el orden numérico de las patentes antes mencionado— los días 8, 15 y 22 de setiembre próximo.

En lo que hace a los vehículos de dos y tres ruedas —motocicletas, ciclomotores, etc.— el gravamen se efectivizará en una sola cuota, cuyo vencimiento operará el 26 de octubre del corriente año.

TRANSITO
Sancionarán la Ley

El secretario de la Comisión Nacional del Tránsito y la Seguridad Vial, Guido M.Bulian, anunció que "se espera para este año la sanción de la ley de tránsito".

Bulian destacó que los objetivos de este instrumento legal tienen carácter nacional y tienden a la unificación de normas que regulen sin distinción en todo el país, la dotación del vehículo como el aspecto legal para conducir automotores.

Adelantó que está prevista la creación de un registro único del conductor "que será —dijo— algo así como la historia clínica del ciudadano que está habilitado para conducir: allí constarán las faltas que haya cometido".

DESMINTIERON DEUDA DE PAMI

Fuentes extraoficiales del Ministerio de Acción Social desmintieron que el PAMI tenga una deuda de 600.000 millones de pesos con el Instituto Nacional de Obras Sociales (INOS) y aseveraron que quienes denuncian un presunto mal manejo de fondos son ex funcionarios del PAMI, uno de los cuales fue dejado cesante, que solicitaron su reingreso sin haberlo obtenido.

Las fuentes consultadas fundamentaron la desmentida en que el PAMI paga puntualmente sus obligaciones, como lo pueden atestiguar —se dijo— los préstamos de servicios médicos que tiene contratado con el INOS.

Señalaron los voceros del Ministerio de Acción Social que esa cartera le entregó al PAMI, en los últimos cuatro años, 767.147 millones de pesos para ser destinados al otorgamiento de préstamos para viviendas para jubilados y pensionados.

Según trascendió, con este monto, más otros 200.000 millones que sumó el PAMI de sus propios recursos, se otorgaron 53.000 créditos para viviendas, de los cuales 26 ya se han escriturado. Los adjudicatarios de los créditos los van amortizando mediante el descuento del 10 % de sus haberes jubilatorios, que es retenido por las cajas y trasladado directamente al INOS, por lo que el PAMI, según las fuentes consultadas, no adeuda suma alguna.

FACTORIA DE PINGÜINOS, TIENE OPOSICION

El gobierno del Chubut expuso ayer su posición respecto al proyecto de instalar una factoría para el procesamiento industrial de 48 mil pingüinos en la Patagonia y señaló que "la propuesta ha sido presentada ante organismos nacionales y provinciales por una empresa privada" y que "tendrá cabida en la decisión provincial cuando esté avalada por estudios científicos completos".

● COMUNICADO

En un comunicado dado a conocer por la Casa del Chubut aquí, se señala que "el gobierno del Chubut procura que se aceleren los estudios científicos en el área biológica marina que permitan perfeccionar los manejos de la naturaleza (fauna) como lo aspira a lograr con su flora y geo".

"El plan de manejo de las reservas de fauna que el gobierno ha puesto en marcha durante este año es un claro hecho de que se procura conservar dentro de parámetros científicos, los atractivos que encierran cada uno de estos enclaves", agregó.

BELMONT NOVEDADES

PLAQUETAS DEPILATORIAS
Ya recibimos las famosas plaquetas depilatorias que reemplazan a la cera en todo el mundo. Depílese usted misma en frío y sin molestias con este novedoso sistema. Con solo 5 plaquetas depile su cuerpo entero. Sobre de 5 plaquetas $ 59.900
NOVEDAD MUNDIAL

CAJA NEGRA
Revolucionario sistema que le permite grabar automáticamente todas las llamadas telefónicas que se realizan desde su teléfono durante su ausencia. Se coloca fácilmente en cualquier parte de la línea. Funciona al levantar el auricular y se detiene al colgar. Precio $ 499.900

AMPLIFICADOR TELEFONICO
Amplifica la llamada telefónica para que escuchen y hablen usted y sus acompañantes al mismo tiempo. $ 349.900 - MADE IN JAPAN

MICRO MINI RADIO PULSERA
Mini radio pulsera que emite con alta fidelidad. Incomparable por su practicidad. De moda en todo el mundo. MADE IN COREA. Precio $ 179.900

MICRO MINI RADIO LLAVERO $ 119.900
MADE IN COREA
Radio llavero AM. La más chiquita del mundo. Para escuchar en la cancha, colectivos y todo

DETECTOR DE METALES
MADE IN GERMANI
Detecta todo tipo de metales bajo tierra o dentro de las paredes. UTIL AUXILIAR. Precio $ 249.900 -

ESPIA PRIVADO
El mini transmisor con alcance ideal, atraviesa las paredes completamente sin cables. MADE IN JAPAN. Precio $ 179.900 -

$ 349.900 - MICRO MINI RADIO ESPIA
El espía más pequeño del mundo, gran alcance de captación, atraviesa paredes y recepciona conversaciones a la distancia sin ser advertido. MADE IN JAPAN

ESPIA DE TELEFONO
MADE IN JAPAN
Novedoso dispositivo que permite grabar y escuchar todas las conversaciones telefónicas. Precio $ 119.900 -

FILTRO PARA TV COLOR
Blanco y negro y FM. Primer filtro para antena de TV en el mundo que elimina definitivamente interferencias, ruidos, lluvia, fantasma, nieve, flashes. Precio $ 99.900

CARGADOR DE PILAS
$ 349.900 -
Carga en minutos todo tipo de pilas comunes, alcalinas y de níquel cadmio. Grandes, medianas, pequeñas y baterías de 9 volts. Ahora no tire más sus pilas recargadas. MADE IN CHINA

FAJA TERMICA REDUCTORA
Adelgace rápidamente sin sacrificios y sin esfuerzo, sin dietas, sin sufrir. CALOR SECO intenso en sus muslos, caderas, abdomen, cintura, espalda o donde usted la coloque. Precio $ 149.900

BUZO SAUNA TERMICO
Precio $ 249.900
Adelgaza su cuerpo desde el busto hasta las rodillas, actuando como un verdadero SAUNA a 45 grados de temperatura. Especial para reducir caderas, muslos, abdomen, etc. Adelgace

SUPER MASAJEADOR TUBULAR
Masajeador tipo vibrador de uso personal. Forma tubular. MADE IN HONG KONG. Precio $ 79.900

ALMOHADA TERMICA CALOR SECO
Precio $ 99.900
Para calentar la cama, como calienta pies o para aplicar en cualquier parte del cuerpo. CALOR SECO

ELIMINE EL VELLO PARA SIEMPRE!
OFERTA ESPECIAL
Ahora Ud. misma lo puede hacer en su propia casa, con la lapicera que funciona por sistema de Electrólisis. No daña la piel, es indoloro, totalmente eficaz, ideal para el rostro, las piernas o todo el cuerpo.
Precio $ 599.900 - Instrucciones en castellano
Importado de EE UU

BELMONT NOVEDADES - Av. Corrientes 846 - Local 29
Buenos Aires - Tel.: 392 - 7961
Solicítelos por teléfono y recíbalos en su domicilio
Atendemos de 9 a 20 hs. inclusive sábados y domingos
Interior y Gran Buenos Aires: Solicítelos enviando cheque o giro a la orden de BELMONT NOVEDADES o pídanlos por CONTRARREMBOLSO abonando al recibirlos al correo de su ciudad el importe más $ 30 por gastos de envío

Policía de la Provincia Garantiza la Seguridad Pública

AVELLANEDA, CLIMA DE TENSION

El barrio "Villa Argentina", de Avellaneda, una de las zonas residenciales más afectadas por las inundaciones causadas por la persistente precipitación pluvial de los últimos días, seguía hoy "enfervorizado", prevaleciendo entre sus habitantes un clima de evidente tensión, dado que a raíz de la falta de adecuados desagües, sus viviendas, muebles y otros efectos resultaron gravemente dañados. Como es de público conocimiento, en manifestaciones públicas, pidieron al intendente de Avellaneda que "se encare, de una vez por todas, la solución del problema, con la construcción de los desagües que se necesitan".

CRONICA estuvo hoy en el lugar y conversó con vecinos afectados, coincidiendo estos en que lo que desean es justo, humano... "Es un problema que se arrastra de un gobierno comunal a otro y nadie resuelve nada. Pensamos —señalaron— que llegó la hora en que algo se haga".

En diálogo con la familia García, que habita una vivienda de la calle Salta 1550, con la familia Fernández, que vive en Casacuberta 2113, y con otras de "Villa Argentina", los vecinos señalaron que continuarán sus gestiones pacíficas ante las autoridades respectivas.

Anoche, a partir de las 22.30, se hizo presente en el barrio un automóvil patrullero de la policía bonaerense —número 9062— cuyos ocupantes —según el testimonio de los habitantes del mismo— visitaron alrededor de doce viviendas. El fin era interiorizarse de la situación, reconociendo que "el problema de los daños causados por la inundación es real", y recabar información en torno a quiénes dirigían el "movimiento" de protesta del vecindario. También se informó a familias de la zona que se instruye un sumario "por disturbios".

● SIN INCIDENTES

El diálogo de los funcionarios policiales con los habitantes del barrio consultados, se desarrolló con tranquilidad, tras lo cual los vecinos puntualizaron: "No queremos tener ningún tipo de problemas con la policía, pero estamos decididos a proseguir nuestra acción para lograr que se realicen las necesarias obras de desagües. Pensamos que no hacemos mal a nadie haciendo pública, exteriorizando nuestra disconformidad. Todo, en la vida, tiene un punto límite. Y este punto límite ha llegado para nosotros, para los que vivimos en este barrio de Avellaneda, al que queremos.

"Sabemos que el actual intendente del partido no es el único responsable, porque los que estuvieron antes tampoco nada hicieron. Y es por esta razón que pedimos que se comience a actuar..."

Hay vecinos, que afrontan una dura contingencia económica, ya que a la pérdida de valiosos enseres, por la acción destructora del agua que invadió sus viviendas, debe sumarse el hecho de que, en muchos casos, estas deben ser sometidas a reparaciones, en especial por la infiltración de humedad.

"Queremos —coincidieron— soluciones y no palabras. Y a esas soluciones, habremos de aportar nuestros esfuerzos".

Con relación a los vecinos directamente afectados por las inundaciones que se produjeron en barrios de Avellaneda, se ha sabido que es su propósito solicitar una entrevista al gobernador de la provincia, a fin de lograr la adopción de una resolución "del más alto nivel", que posibilite iniciar las obras que se necesitan, dentro del plazo más breve posible.

En el sentido indicado, se está preparando una nota explicativa de la situación, con un pormenorizado detalle de los daños sufridos como consecuencia de la carencia de un sistema cloacal adecuado a la zona. Como se informara, los vecinos han manifestado que las pérdidas "han sido verdaderamente cuantiosas".

AGUADO: TIENE ARREGLO

LA PLATA, 26 (De nuestro corresponsal).— El gobernador de la Provincia, Jorge Rubén Aguado, sostuvo anoche que el problema de la falta de agua, desagües cloacales, pluviales y la contaminación de los ríos, es un problema generalizado en el Gran Buenos Aires y Gran La Plata e insistió que esa situación se tratará en alguna forma de revertirla sustancialmente.

Aguado formuló declaraciones a la prensa, al término de la visita que realizó ayer al partido de tigre, oportunidad en la que escuchó una exposición del jefe de la Comuna local, contador Ricardo Ubieta, y concedió audiencias a representantes de instituciones de la zona

El titular del Ejecutivo provincial abundó sobre el tema de la contaminación ambiental, y dijo que aguardaba tener novedades, en el curso del próximo mes acerca de una posible implementación que encare en forma integral la solución en las áreas más afectadas.

Anticipó —además—, la alternativa de crear una sociedad similar al Cinturón Ecológico Area Metropolitana, de la cual participan el gobierno y la Provincia de Buenos Aires.

Con respecto a una propuesta de coparticipación voluntaria anunciada días atrás en otra de sus visitas a distritos bonaerenses, Aguado precisó que "la vamos a ordenar a través de los decretos correspondientes".

"Si la comunidad está dispuesta a hacer un esfuerzo, ya sea con aportes de dinero, bienes o trabajo, la provincia lo hará en igual medida", dijo.

BORGES
Defensa en Uruguay

MONTEVIDEO, 26 (Télam).— El diario "La Mañana" dice al condenar la negativa a otorgar el título "honoris causa" al escritor argentino Jorge Luis Borges por una universidad venezolana, que "la política ha invadido todos los resquicios de la vida y del espíritu".

El matutino señala en su página editorial que las acusaciones de "reaccionario" y "fascista" formuladas por la Universidad de Mérida, Venezuela, contra Borges, "sean o no ciertas, no significan para nada ningún mérito literario, ni artístico y hasta podría llegar a afirmarse, tampoco moral".

Más adelante subraya que "el talento, el genio y el comportamiento, no dependen de circunstanciales adhesiones políticas ni mucho menos de clisés o esteriotipos adoptados para simplificar una preferencia histórica".

Al referirse a Borges "La Mañana" sostiene que "jamás tomó en serio la fantasía política".

CORONEL DESOBEDECIO ORDEN JUDICIAL

El presidente de la Confederación Básquetbol, coronel (RE) Héctor Armando Campodónico deberá comparecer como imputado, según el artículo 236 2° parte del Código Procesal al Juzgado Correccional del doctor Carlos Benítez Cruz en un proceso que se instruye por supuesta desobediencia judicial.

La comparencia del militar deberá ser cumplida el lunes próximo a las 10.30 hs., y es consecuencia de una denuncia que presentó Pedro Ivanoff, con el patrocinio jurídico del doctor Noel Maas por desobediencia a una orden judicial supuestamente cometida en el conflicto originado en el seno de la institución por razones de dominio público.

Como se informó, el Tribunal de Disciplina de la Confederación fue relevado de sus funciones por una asamblea convocada por el coronel Campodónico luego de que el juez Civil Alejandro Molina dispuso la medida de "no innovar" en un amparo promovido oportunamente.

Campodónico se enfrentó con el Tribunal de Disciplina a raíz de un fallo que éste dio en un diferendo entre clubes con incidencia en un importante campeonato, como es el de Clubes, con clasificación para el Mundial.

La denuncia presentada ante el juez Benítez Cruz expresó que de conformidad a las informaciones periodísticas de los diarios CRONICA y "La Nación", la Confederación recibió con antelación a la asamblea la orden judicial de "no innovar", pero igualmente realizó la reunión.

Ivanoff en su denuncia señaló que aun reviste mayor gravedad por el hecho de que con ocho días de anticipación a la samblea, el presidente del Club Obras, Miguel Mancini anunció el resultado del fallo en el cual se dictó la medida de "no innovar".

Ahora Benítez Cruz al investigar si hubo desobediencia o no a la orden judicial citó a declarar al coronel Campodónico.

LA RIOJA
Ecos de la Crisis

LA RIOJA, 26 (De nuestro corresponsal).— El gobernador de esta provincia, Guillermo Piastrellini, atribuyó la reciente crisis de su gabinete a "un enfrentamiento entre buenos argentinos y aquellos que han postergado tan nobles sentimientos por un materialismo desmedido".

Al hablar anoche por la red provincial de radio y televisión, el mandatario reveló asimismo que la reciente intervención en el Banco de la Provincia "permitió comprobar un manejo desproporcionado y hacia un determinado sector de los Fondos destinados a créditos".

En otro orden, el mandatario anunció que "mañana se pondrá en vigencia una línea de créditos para levantar la cosecha, por un monto total de doce mil millones de pesos para todos los productores, aún hasta el más pequeño".

El gobernador acusó a los integrantes del equipo económico provincial renunciante de querer aparecer "como víctimas de mi gobierno y herederos abortados del Proceso".

"Fue sí un choque contra mi política —aseguró Piastrellini— dirigida a todos los sectores riojanos por encima de intereses sectoriales, política que no fue respetada por algunos de los hoy alejados de mi gobierno".

Tras desmentir enfáticamente que las renuncias se hayan debido a "un enfrentamiento entre riojanos y no riojanos", imputó a los ex funcionarios de "un materialismo desmedido".

TRES AHOGADOS EN ZONA ATLANTICA

SAN CLEMENTE DEL TUYU, 26 (De nuestro corresponsal). — Al ser arrastrados por las aguas del mar en esta localidad balnearia, dos hermanos perecieron ahogados, según informó hoy aquí la policía.

El penoso suceso ocurrió en la tarde de ayer, en uno de los balnearios más concurridos de la zona, en circunstancias en que Jorge Oscar Marchioni, de 22 años, taxista, se bañaba junto con su hermano José Raúl Marchioni, de 29, y algunos de sus amigos.

En determinado momento, Jorge perdió pie y fue arrastrado por las aguas, que se encontraban con fuerte oleaje.

Ante los desesperados esfuerzos para salir de tan embarazosa situación, su hermano José Raúl trató de ayudarlo, pero al no hacer pie en un sector hondo, también fue arrastrado por las olas.

Los guardavidas rápidamente montaron un operativo de salvataje pero todo resultó en vano, ya que ambos hermanos fueron llevados mar adentro, pereciendo ahogados.

El cadáver del menor de los hermanos, Jorge Oscar, pudo ser rescatado del mar y trasladado a la morgue judicial.

● OTRA VICTIMA FATAL

SAN BERNARDO, 26 (De nuestro corresponsal). — José Luis Fernández, de 15 años, quien se encontraba en este balneario atlántico como turista, pereció ahogado en la víspera mientras disfrutaba de la playa en compañía de sus familiares.

Fernández, oriundo de la ciudad de Quilmes, halló la muerte al internarse en el mar, cuyas aguas se encontraban "picadas".

PRESTO TESTIMONIAL EL COLUMNISTA QUE DENUNCIO A LOS MAGISTRADOS

Esta mañana concurrió al Palacio de los Tribunales, el columnista del diario "La Prensa", Manfred Schonfeld. Dio cumplimiento así a la citación que le cursara el juez de Instrucción, doctor Luis Alberto Macchi, secretaría del doctor Carlos Luis Bourel, magistrado que interviene en una denuncia formulada por el ex miembro de la judicatura, profesor universitario y especialista en Derecho Penal, doctor Mario Oderigo.

Como informara CRONICA, el citado profesional pidió se investigaran los dichos contenidos en el artículo firmado por Schonfeld, el 22 de febrero último, en donde se hizo mención de la existencia de comentarios que daban cuenta de que había "algunos" jueces de Instrucción —que no individualizó— que se sentaban tranquila y complacientemente al lado de torturadores, mientras éstos efectuaban su "tarea" con el imputado y acusado. También y relacionado con el caso, en las últimas horas de la tarde de ayer, la Corte Suprema de Justicia de la Nación dio a conocer un comunicado que dice: "A las once horas del día de hoy —por ayer— el señor presidente de la Corte Suprema, doctor Adolfo Gabrielli, se reunió con los presidentes de todas las Cámaras de Apelaciones, con sede en la Capital Federal, para considerar el artículo publicado en el diario 'La Prensa', del veintidós del corriente, en el que se atribuye genérica e indeterminadamente a algunos jueces de Instrucción la comisión en el ejercicio de la magistratura de hechos incompatibles con su buen desempeño".

● SUMARIO

Posteriormente, el alto Tribunal resolvió encomendar a la Cámara Nacional de Apelaciones en lo Criminal y Correccional de la Capital Federal, la iniciación de actuaciones con la mayor precisión, veracidad, circunstancias y hechos concretos, que hayan dado lugar a esa publicación.

Aproximadamente a las 11 llegó a los Tribunales el periodista Manfred Schonfeld, quien de inmediato se dirigió hasta el despacho de la secretaría del doctor Macci.

En razón del secreto sumarial no trascendieron las declaraciones que efectuara. Al término de la diligencia procesal se retiró del Palacio de los Tribunales sin formular declaraciones al respecto.

Cabe recordar que Schonfeld compareció en calidad de testigo ya que la denuncia no está dirigida a investigar la posible comisión de su parte de ilícito alguno, sino a determinar si existen los jueces que hayan cometido el delito que les imputa —sentarse al lado de torturadores mientras estos últimos torturan— y en caso afirmativo, su correspondiente individualización; toda vez que en el artículo en cuestión se los menciona genéricamente, sin dar nombres ni apellidos.

PAMI
LLAMASE A LICITACION PUBLICA N° 07/82
PARA LA ADQUISICION DE PAPEL Y CARTULINA
RECABAR INFORMACION EN: Subgerencia de Abastecimiento (Divisón Bienes y Servicios) Cerrito 740 - 3° Piso - Capital Federal, de Lunes a Viernes, en el horario de 12. a 19
VALOR DEL PLIEGO: $ 180.000. A abonar en División Tesorería - Cerrito 740 - 4° Piso - Capital Federal, de Lunes a Viernes en el horario de 10 a 17.
APERTURA: 12-3-82
HORA: 14
MINISTERIO DE ACCION SOCIAL DE LA NACION
Subsecretaría de Seguridad Social
Instituto Nacional de Servicios Sociales para Jubilados y Pensionados

GONZALEZ CATAN
RUTA 3 KM. 35.700
Barrio San Pedro
Terrenos en mensualidades desde $ 200.000 por mes
VENDE INTERMAR
SARMIENTO 1586 5 P. "B"
De 10 a 19 Hs
Sábado y Domingo sobre los mismos terrenos
Colectivos: 88-620-621 y 622 al Loteo
Cta. Ajust. Costo de Vida
Ctdo. Sug. $ 15.000.000 c/p

CONDENAN A UN FEROZ ASESINO

BAHIA BLANCA, 26 (De nuestro corresponsal). — El autor de un brutal homicidio en esta ciudad, fue condenado a 17 años de prisión, en virtud de su actitud reincidente, una condena anterior y la peligrosidad demostrada en sus actos.

La pena recayó en Ismael Cardoso (a) "El Negro", que en septiembre de 1979 dio muerte a golpes con un apiedra en la cabeza a Juan Bautista Aguerrero, en el interior de una vivienda situada en Tierra del Fuego 1600.

La decisión partió de la Cámara de Apelaciones en lo Penal, que integran los jueces Juan José Llobet Fortuny, Luis José Centurión y Julio César Brignole.

SIETE EMPRESARIOS PROFUGOS

La Federal los Busca por una Colosal Estafa

En reunión de prensa, el comisario mayor José González, de la Policía Federal, informó, por disposición del juez interviniente, doctor Martín Anzoátegui, de hechos vinculados con la investigación practicada en torno de la refinanciación de pasivos empresarios a través del Bono Nacional de Consolidación Económico-Financiera. Como es de público conocimiento, esos hechos trascendieron recientemente a la opinión pública, mencionándose maniobras ilícitas que barajaban cifras próximas a los 100.000 dólares.

El funcionario policial, al aclarar hechos, puntualizó que "las maniobras que se sospechaban relacionadas con el citado bono, no llegaron a consumarse, porque todo indica que estaban en una etapa de preparación", pero "la oportuna acción policial —subrayó— permitió simultáneamente poner al descubierto maniobras contables, con connotaciones fraudulentas, en la acción financiera de la Caja de Crédito Díaz Vélez Cooperativa Limitada". Hasta el momento se han detectado numerosos operaciones de crédito otorgados a empresas improductivas o no operativas, que se fueron renovando sin que puedan ser cancelados, provocándose un fuerte desequilibrio patrimonial a la institución crediticia.

El comisario González subrayó: "Los responsables de las maniobras, hasta ahora detenidos, se hallan en Tribunales. Son Norberto Antonio Pedrouzo, César José Chaneton, Andrés Mac Kenzie, Felipe Schalapbach, Telésforo Pagadizábal, Héctor Miguel Babino, Pedro Luis Valenziaga y Norma A. Flota de Moldovean. Se ha establecido un "faltante" de 5.000.000.000 de pesos ley de las operaciones de la caja, cuyo destino hasta ahora se ignora. Veintiuna empresas hay involucradas con las maniobras de dicha caja.

"El Tribunal, a cuya disposición permanecen detenidos ocho procesados —entre directivos y empresarios— ha ordenado entre otras medidas la captura de los prófugos Benjamín Berys, alias 'Bebé' o 'Bebe'; Alberto Ciciaro; su hermano Dante Ciciaro; Ricardo José Fernández Dorr; Jorge García; Mario G. Finkelberg y Ricardo Kasanet, como principales imputados por las maniobras supuestamente defraudatorias que se investigan y que consisten en el virtual vaciamiento de la entidad financiera cuya dirección ejerciera en el curso de los últimos años.

Por tal motivo se solicita a la población se informe acerca del paradero de los nombrados, con el fin de lograr el total esclarecimiento de los hechos investigados.

"Profundizando el circuito de las carpetas refinanciadas ininterrumpidamente desde marzo del año 1981 a la fecha, demandarían un perjuicio de 90.000.000 de dólares, estimándose que un cincuenta por ciento de esos créditos resultarán incobrables.

"Con el producto de esa maniobra, se sabe, se han adquirido comercios, innumerables inmuebles y otros bienes a nombre de testaferros, hallándose la prevención en estos momentos en la indagación para determinar su ubicación y características.

DESMIENTEN AUMENTO A JUBILADOS

El ministro de Acción Social, vicealmirante Carlos Lacoste, desmintió categóricamente la versión de que el 1º de marzo se otorgará un aumento del 15% a los jubilados y pensionados de todo el país, y negó también que haya un enfrentamiento de su ministerio con el titular de Economía, Roberto Alemann.

La desmentida del vicealmirante Lacoste estuvo referida a la noticia publicada hoy por un matutino (que no es CRONICA) según la cual el presidente de la Nación, teniente general Galtieri, anunciaría en los próximos días un aumento en las remuneraciones de la clase pasiva que sería solventada con recursos propios del Ministerio de Acción Social.

La especie, ahora desvirtuada, agregaba que en la reunión de gabinete en la que se trató el tema, Lacoste y Alemann "discutieron en un tono elevado de voz", deduciendo el aludido matutino que el hecho era un claro indicio del surgimiento "de una línea interna del gabinete nacional que se opone a la política socio económica del ministro de Economía".

● **PRESUPUESTO**

Los secretarios de Planeamiento, brigadier José Miret, y de Hacienda, Horacio Solanet, iniciaron la redacción final del presupuesto fiscal para este año que prevé un déficit de tesorería del 2%.

El proyecto contempla que los gastos militares no sobrepasarán un 3,5% del producto bruto interno, con una reducción del 10% en relación al anterior que acarreará la suspensión de algunas obras previstas.

En cuanto a la política salarial, se prevé que las eventuales mejoras sean incorporadas como gastos fiscales en el reajuste preuspuestario de mediados de año, aunque aquellas puedan resolverse con anterioridad.

El presupuesto, que no tiene previsión inflacionaria y se realiza en base a la prolongación del congelamiento de los salarios públicos, contempla asimismo que solo ocho provincias serán incluidas en el régimen de aportes, cuya nómina aún se desconoce.

CAMIONEROS DETENIDOS POR ROBAR MERCADERIA

LA PLATA, 26 (De nuestro corresponsal).— Dos hombres que intentaron disimular un robo formulando una falsa denuncia, fueron apresados por personal de la policía bonaerense.

Se trata de Adelino de Souza Concalvez, de 36 años y Luis Ferraro, de 23, ambos argentinos y de profesión transportistas.

Los nombrados, en oportunidad de realizar un viaje desde la Capital Federal hacia la provincia de Chaco trasladando un cargamento de cerámicas, denunciaron que ante un desperfecto en el camión en que se conducían encargaron a un chofer de otra unidad la entrega de la mercadería en destino, sin que éste cumpliera lo solicitado.

Al ser interrogados por personal policial, surgieron contradicciones que delataron la falsedad de lo denunciado y el robo cometido.

ALARMANTE

Más Niños Muertos por la Diarrea

Se conocen los resultados del "Operativo de Intensificación de la Prevención y Tratamiento de la Diarrea Infantil", encarado por la Secretaría de Salud Pública de la Comuna Metropolitana para la temporada 1981/82.

En las primeras ocho semanas epidemiológicas, comprendidas entre el 15 de diciembre de 1981 hasta el 6 de febrero de 1982, inclusive, se han producido 1.159 egresos en los 14 hospitales del sistema municipal afectados al operativo.

El mayor porcentaje de egresos recae en los hospitales de mayor complejidad, Gutiérrez y Elizalde, que asisten a los enfermos que requieren para su tratamiento una infraestructura acorde con la gravedad del estado clínico.

Es llamativo, aunque no alarmante, el mayor número de defunciones, alcanzadas en la presente temporada. La tasa de letalidad es del 0.86%, que si bien constituye un índice muy bajo, está incrementado con respecto al mismo operativo anterior donde alcanzó el 0.31%. En contra de lo esperado, las tasas de letalidad, se incrementan en el grupo de 12 a 23 meses, llegando al 2%.

Ante esto, se recuerdan algunas de las medidas aconsejadas para evitar la enfermedad. 1º) Difusión, promoción y en el caso de su existencia, el mantenimiento de la lactancia materna hasta por lo menos el primer año de vida. 2º) Higiene cuidadosa de las personas encargadas de alimentar al niño, con lavado de manos previo a la administración de alimentos. 3º) Higiene cuidadosa de los utensilios utilizados en la alimentación del niño, con hervido de biberones, cucharas etcétera.

NUEVOS PLANES PARA JARDINERIA

Fueron actualizados los planes de estudio en la escuela de jardinería "Cristóbal M.Hicken". A través del respectivo decreto, la comuna dispuso aprobar para dicho establecimiento dos niveles de formación técnica, el primero, de Jardinero, con 3 años de estudio, y el restante, Técnico en Jardinería, con cinco años de estudio.

El decreto dispone aprobar el Plan de Estudio de Transición que será aplicado en la enseñanza de los alumnos que hayan ingresado durante los años 1975, 1976, 1977, 1978, 1979, 1980 y 1981.

La medida fue aprobada a pedido de la Secretaría de Servicios Públicos, de la que depende la Escuela de Jardinería.

GRATIFICARE
Devol. valija marrón ext. 24/2. Trayecto E. Ríos - Pacheco. Datos. Vélez Sársfield 5514 Munro o Tel.: 762-0235/767-9634-20 hs. en adelante.

DECORE SU CASA
Y DISFRUTELA TODO EL AÑO
Válido Febrero desde
Papel Vinílico $ 99.000 rollo
Piso Vinílico $149.000 m²
Azulejo Vinílico $ 43.396 m²
a socios 6, 9 y 12 cuotas
Adquiéralas en Tapicerías
EL HOGAR OBRERO

TESTIGOS
del accidente ocurrido el 28-2-80 a las 15.30 horas en la calle Billinghurst esq. Valentín Gómez, en que fuera atropellado un canillita. Presentarse en: Av. Corrientes 1985, 5º "I", de 9 a 12 horas.

¡¡YA SALIÓ!!

ANDANZAS DE PATORUZÚ
¡A reírse todos con las formidables aventuras del indio insuperable!
¡CÓMPRELA YA!... ¡SE VUELA DEL QUIOSCO!

Los Chilenos Sufrieron dos Bajas Importantes

SANTIAGO, Chile, 26 (AFP, ANSA, AP).— El seleccionado chileno sufrió sus dos primeras deserciones, al comprobarse durante el exámen médico al que fue sometido el plantel, que los jugadores Oscar Herrera y Luis Hormazábal.

De este modo, el grupo de 28 hombres que está entrenándose en un balneario termal bajo las órdenes de Luis Santibáñez, se ve reducido antes de la primera selección que se iba a realizar el 20 de marzo, tras la cual quedarían 25 jugadores.

Las dos bajas se deben, en el caso del puntero izquierdo del Naval, Oscar Herrera, a que una fractura que sufriera en una de sus piernas aún no se ha consolidado, y en el de Hormazábal —lateral izquierdo del representativo trasandino— a una lesión en los meniscos que podría derivar en una intervención quirúrgica.

Santibáñez, al enterarse en el informe médico de que ambos jugadores no se recuperarían hasta después del Mundial, decidió no convocar a otros hombres en su reemplazo, continuando con los demás seleccionados el plan de preparación que consiste en tres secciones diarias de entrenamiento.

Por otra parte, el controvertido técnico determinó que los chilenos disputen en la faz culminante de la preparación, un total de 13 encuentros con equipos de club y solo uno con una selección nacional.

En Portugal se va a Concentrar Escocia

LISBOA, 26 (EFE).— Al igual que la selección brasileña, el representativo de Escocia se concentrará en un centro turístico de Portugal, en la etapa previa al comienzo de la Copa del Mundo.

Los escoceses se alojarán en la localidad de Penina —cerca de Portimao— donde permanecerán entre el 4 y el 11 de junio próximos, para después trasladarse a España e iniciar su participación en el torneo.

Los Italianos Tienen Fama de Pegar muy Feo

PARIS, Francia, 26 (AFP).— De acuerdo con lo comentado por los observadores imparciales, el violento juego de Italia en el próximo campeonato del mundo, obligará a sus rivales a entrar a la cancha con coraza y piernas de hierro.

Los peruanos, que enfrentarán a los itálicos el 18 de junio en Vigo, serán verdaderos kamikazes que intentarán ingresar al área en procura de batir al veterano Zoff.

Esta aseveración se produce después del encuentro que disputaron los equipos nacionales de **Francia** e Italia, preparatorio para la Copa del Mundo y que mostró una tremenda violencia por parte de la defensa "azzurra", para detener a los delanteros galos, especialmente a **Michel Platini**, convertido en este encuentro en el nervio motor de los franceses.

Italia mostró ante Francia, en el partido disputado el martes la misma carencia de efectividad que tuviera en la fase eliminatoria para el torneo ecuménico, exponiendo en cambio una excesiva rudeza.

Los italianos no mostraron nada nuevo en ese entrenamiento amistoso y fracasaron rotúndamente al presentar un esquema exageradamente individualista.

Es que Italia esta vez no pudo hacer un gol, para luego desplegar su juego, ya que los goles fueron de su oponente. Ante esto, arreciaron entonces los golpes a veces con mala intención de sus jugadores.

TELE LES TIENE MIEDO

El Técnico Brasileño Quedó Impresionado Luego de ver Jugar a Escocia

VALENCIA, 26 (DPA, EFE).— El director técnico del seleccionado brasileño, Tele Santana, se fue de España con una carpeta llena de datos sobre el fútbol europeo y manifestando que Escocia, a pesar de haber perdido 3 a 0 con la selección española, es un equipo peligroso. Brasil deberá enfrentar en su grupo seis además de Rusia y Nueva Zelanda, a los escoceses. Santana estuvo observando varios cotejos internacionales jugados en los últimos días en Europa y extrajo importantes conclusiones.

Una de las principales la obtuvo hace dos días cuando presenció España-Escocia. Dijo Tele Santana: **"Tendremos dificultades para vencer a Escocia. Conservan su habitual velocidad y despliegue físico. Claro que cuando se descubren defensivamente por salir a remontar el resultado como les ocurrió con España, son vulnerables"**. Y luego con respecto a España comentó: **"Carece de la técnica depurada que tuvo en otras ocasiones, pero esto lo suplen con creces con una entrega y lucha constante que no da reposo al rival. Además marcan muy bien y creo que la defensa, que ha jugado muchos cotejos juntos, es lo mejor del equipo y en el que Santamaría basa toda su sorpresa, con el aliento que recibirán de su público. Serán candidatos al título"**. El técnico brasileño aprovechó su estada en España para visitar Sevilla donde estuvo buscando un buen lugar para concentrar a su plantel. También visitó Barcelona por si Brasil debe permanecer en esa ciudad en caso de clasificar.

Después Telé Santana habló sobre el otro rival de la zona que también estuvo observando. Sobre Rusia comentó: **"Son muy superiores a Escocia, el equipo de Beskov ha evolucionado notablemente en cuanto a su capacidad técnica"**, y agregó luego: **"Me desilusionaron un poco Alemania, que le ganó sin convencer a Portugal, y los italianos, quienes cayeron claramente en París hace unos días. Y precisamente me agradó mucho el seleccionado francés, con un fútbol moderno y brillante del cual habrá que cuidarse mucho durante el mundial, son de lo mejor que vi hasta ahora"**.

Santana se dio por satisfecho con este periplo realizado por tierras europeas donde pudo ver en acción nada menos que a siete de las selecciones que participarán del Mundial, entre ellas sus dos rivales, Escocia y Rusia.

Santana dejó Europa para volver a su país y continuar con el entrenamiento del seleccionado brasileño que el **3 de marzo enfrentará, en el "Morumbí", de San Pablo, a Checoslovaquia y el 21 del mismo mes, en el Maracaná, a Alemania Occidental.** Manifestó también que el equipo está consiguiendo su mejor forma física y que estos dos amistosos serán fundamentales.

Están en Circulación dos Sellos Postales

MADRID, 26 (AFP).— La filatelia, que siempre acompaña a los grandes acontecimientos, no podía estar ausente en el Mundial de España. Por tal razón, fueron puestos hoy en circulación en todo el país, dos nuevos sellos postales que tienen por tema al máximo torneo del fútbol del mundo.

Una de las nuevas estampillas, cuyo valor es de 14 pesetas, está ilustrada por un afiche realizado por el pintor catalán Joan Miró, siendo su tirada de 30 millones de ejemplares. El otro sello filatélico, cuesta 33 pesetas y está ilustrado con el logotipo del Mundial '82 y el trofeo

Los Alemanes no se Perderán Nada

BONN, 26 (AFP).— La televisión de la República Federal Alemana está dispuesta a batir todos los records en materia de transmisión de partidos del mundial de España. Prometen transmitir los 52 encuentros y ya dispusieron que un centenar de personas viajen a España para realizar el trabajo. Todo este despliegue le insumirá a la televisión alemana tres millones y medio de dólares.

Hasta ahora los canales de los países donde el fútbol es una auténtica atracción de masas, como Italia y la misma España, habían propuesto emitir 40 partidos, y en varios casos recibieron el pedido de reducir el número para no saturar la programación. El gobierno de estos países teme que la propalación continuada de encuentros del mundial canse al público.

Indudablemente la condición de favoritos para obtener el título que tienen los alemanes ha incidido para que este país acepte la emisión.

HONDURAS A MEDIO ORIENTE

TEGUCIGALPA, 26 (EFE).— Con el propósito de afianzar sus líneas para su intervención en el Mundial '82, la selección nacional de Honduras partió rumbo a Medio Oriente, en donde jugará una serie de encuentros amistosos.

Los hondureños, que por primera vez emprenden una gira semejante, se presentarán en Kuwait, en donde apurarán dos encuentros con el seleccionado local, para después viajar a Arabia Saudita y Qatar.

Pero la preocupación de los centroamericanos, es que iniciarán su periplo, sin el concurso de tres de sus principales figuras. Se trata de Gilberto Yearwood, jugador del Valladolid que por el momento se haya afectado a ese equipo, el mediocampista Salvador Bernárdez y el defensor Luis Cruz, quien está lesionado.

Para José de la Paz Herrera Ucles, entrenador de los hondureños, la gira le reportará al equipo una solidez que él considera necesaria.

RON GREENWOOD ESTA CONTENTO

MADRID, 26 (AP y EFE). — El director técnico de la selección inglesa, Ron Greenwood, presenció el partido amistoso en el que España derrotó a Escocia por 3 a 0. El DT británico, que se encontraba en el palco presidencial del estadio Luis Casanova junto a otros seis técnicos internacionales, tras observar el cotejo con mucha atención comentó: **"Irlanda puede dar mucho trabajo a España, pero si ésta pelea como lo hizo ante los escoceses, pienso que será claro favorito, aunque nunca se sabe, pues el mismo caso difícilmente se dé en dos partidos"**.

Posteriormente comentó con entusiasmo sobre la victoria obtenida el martes por Inglaterra ante Irlanda del Norte (4-0): **"Me sentí muy contento, especialmente por la forma como se logró triunfar. Esta victoria estimula a Inglaterra para la Copa Mundial"**.

Finalmente dijo: **"Mis palabras no son el fruto de la euforia de la victoria"**.

CLUB COMUNICACIONES
AV. SAN MARTIN 5125
CARNAVAL DE ORO 1982
SANDRO
Sábado 27 de Febrero
SANDRO
ZOOM
LOCALIDADES DESDE $ 20.000
LOCALIDADES DESDE $ 20.000
EN CASO DE LLUVIA EL SHOW SE REALIZARA EL DOMINGO 28 (22 HS.)

No fue Nadie

ARGEL, 26 (AP).— La selección de Argelia —que junto a la de Camerún representarán al fútbol africano en el próximo mundial— cayó derrotada en esta ciudad, ante el equipo belga Courtrai por un gol a cero.

● A SOLAS

El partido amistoso disputado en el estadio "Cinco de Julio" bajo una fría lluvia y fuertes vientos, fue presenciado por menos de 100 personas, que tuvieron su única emoción a los cuatro minutos del complemento, cuando los europeos se pusieron en ventaja.

De este modo, los argelinos cumplieron con su décimo partido de preparación, desde que se clasificaron para España '82, en los cuales obtuvieron seis victorias, un empate y dos derrotas.

Tim no Descuida Detalle

LIMA, 26 (AP, UPI, AFP, DPA).— El seleccionado nacional peruano, con seis ausencias importantes, inició en la víspera un programa de preparación física, técnica y psicológica, en un country club ubicado a 42 kilómetros de Lima.

Los dirigidos de "Tim" no solo trabajarán en el aspecto estrictamente deportivo, sino que además escucharán una serie de charlas dictadas por el entrenador brasileño, tendientes a mejorarles su estado anímico. La preocupación del técnico es que la falta de los jugadores que fueron la base de la clasificación peruana para el mundial, no le permite concretar el plan de actividades previsto para diez días consecutivos, tal como sería su idea.

Justamente los elementos que aún no se han sumado a la escuadra "rojiblanca" son César Cueto y Guillermo Larrosa —que probablemente se integren el próximo sábado, provenientes del fútbol colombiano— Teófilo Cubillas, Juan Carlos Oblitas, Percy Rojas y Gerónimo Barbadillo.

Por su parte, las autoridades del fútbol incaico aseguraron la concreción de seis partidos amistosos, que permitirán ir solidificando las "huestes" de "Tim". El primero de ellos será en Medellín entre el 10 y el 15 de marzo.

El segundo será en Lima, el 17 ante el Borussia, para posteriormente medirse en partido y revancha a jugarse en esta capital y Santiago, respectivamente, con la selección chilena. Posteriormente, los peruanos se enfrentarán el 4 de abril con el Cosmos, en Nueva York y el 22 del mismo mes, con la selección francesa, en la "Ciudad Luz".

Los seleccionados peruanos consideraron como provechoso el trabajo de los próximos diez días, en el que entrenarán durante seis horas diarias.

EN LINIERS, EL PLATO FUERTE

Almirante Brown Recibe a San Lorenzo, Mientras Español Visita Banfield

El campeonato de primera división B pone la cuarta y sigue su marcha. Mañana, a partir de las 17.30 —último sábado en el cual se utilizará este horario— se disputará la cuarta jornada, con un encuentro que resulta excluyente, el que en Liniers disputarán **Brown** y **San Lorenzo.**

Los directivos de la entidad de San Justo entendieron que la importancia del encuentro era tan significativa que no valía la pena perdese la posibilidad de ganar unos pesos extras y aceptaron el cambio de escenario, lo que hace que en la práctica "el ciclón" vuelva a ser local en su nueva presentación.

El equipo de Lorenzo viene a este partido con el puntaje ideal, ya que sobre seis puntos posibles cosechó otros tantos, pese a que sus propios seguidores no están conformes, pues el rendimiento del equipo no está totalmente de acuerdo con ello.

Al contrario, las tres presentaciones de San Lorenzo dejaron dudas y algunos temores por lo que pueda pasar cuando se tengan que enfrentar a los equipos denominados "grandes" de la divisional.

Brown, por su parte, viene realizando una campaña mediocre, en la cual suma dos puntos, de sendos empates y una derrota. Esta puede ser una buena ocasión para intentar la levantada, pues un triunfo sobre el puntero, más aún si éste es de los kilates de los "Gauchos de Boedo", no es para despreciar.

Español escolta del líder a una unidad, enfrentará un compromiso siempre difícil, como que tiene que trasladarse hasta **Banfield**, donde lo espera el local con ansias de recuperación. Puede ser un lindo encuentro, ya que los dos son candidatos al ascenso.

Otros dos partidos que se destacan son los que se jugarán en **Lanús** y Victoria, respectivamente.

Para el sur viajará Arsenal, que tiene muchas ganas de quedarse con los dos puntos y cortarle la racha a los granates. En cambio para el norte, lo hará **Italiano**, que este año parece haber encontrado la buena senda desde el principio. Lo recibirá un **Tigre**, que viene empujando desde abajo para ocupar un lugar en la clasificación. El triunfo de cualquiera, le esclarecería bastante el panorama, aunque aún falten muchas fechas.

Temperley, que el sábado pasado sufriera un duro traspié en manos de Español, tratará de rehabilitarse a expensas de **El Porvenir**, que luego de un comienzo auspicioso frente a Colón, se quedó.

Los celestes, que tienen mucha confianza en su equipo, esperan reencontrase con el triunfo que les permita estar en la conversación

● **LA FECHA COMPLETA**

Lanús-Arsenal; Estudiantes-Los Andes; Argentino de Quilmes-Talleres; Tigre-Italiano; Atlanta-Armenio; Almirante Brown-San Lorenzo; All Boys-Morón; Defensores-Chacarita; Gimnasia-Colón; Banfield-Español y Temperley-El Porvenir.

AQUI ESTAN, ESTOS SON

ALTE. BROWN vs. SAN LORENZO
(Prode Nº 11)
ALTE. BROWN: Pistone; Tobbio, Rodríguez, Amorone, Podeley, Crespo, Tapia u Ortiz, Rivoira, Del Bono, Márquez y Candau. DT: López-Caballero.
SAN LORENZO: Quiroga; Demagistris, Verdecchia, H. Moreno, H. López, Quinteros, Ros, Madelón o Rinaldi, R. López, Sánchez y Morel. DT: Lorenzo.
Arbitro: González.

DEFENSORES vs. CHACARITA
(Prode Nº 12)
DEFENSORES: Anhielo; Fraga, Iélamo, Lagunas, Alali o Salzano, Beltrán, Galbán, Castellano, Houseman, Aguirre y Britapaja. DT: Spinetto.
CHACARITA: Cafaro; Abramovich, Bianculli, Ingrao, Alí, W. Rodríguez, Villalba e Iervasi, García, Ciccarello y Stelik. DT: Trigili.
Arbitro: Crespi.

GIMNASIA vs. COLON
(Prode Nº 13)
GIMNASIA: Sánchez; Logatto, Romero, Higuain, Roma, Pezzatti, Cassinerio, Carrió, Rodríguez o Román, Domínguez y Scatolaro. DT: Della Savia.
COLON: Micheli; Isidori, Huens, Godano, Bustingorría, Mercado, Battellini, Pesoa, Ferreyra, Espíndola y González. DT: Etchegoyen.
Arbitro: Botelli.

LANUS vs. ARSENAL
LANUS: Perassi; Malaquín, Sánchez, Beltrán, Acuña, Attadia, Lodico, H. Enrique, Nigretti o Altamirano, Pérez y Milano. DT: Guerra.
ARSENAL: Rivera; Casella, O. Pérez, R. Rodríguez, Lupo, R. López, R. Baglioni, Corvo, Fernández, Flores y Ramírez. DT: Elena.
Arbitro: Borelli.

ESTUDIANTES vs. LOS ANDES
ESTUDIANTES: Giorgetti; Filipetti, Mastromauro, Aponte o Paz, Romano, Papandrea, Cortés, Alarcón, Savini, Rodríguez y Vázquez. DT: Tardivo.
LOS ANDES: Yonadi; Del Curto, Giorgi, Cerrisuela, Sánchez, F. Castro, Fuentes, R. Pérez, Rojas, M. Castro y Verde. DT: Masalis.
Arbitro: Torres.

A. DE QUILMES vs. TALLERES
A. DE QUILMES: Nazar; Wagner, Magallán, Barrera, Casanueva, Demarta, Zielynsky, Focaccia, Toledo, M. Gutiérrez y Solís. DT: Malbernat.
TALLERES: Balbiano; Commisso, Lazlo, González, Graciani, Lenhart, Filipetto, P. Alvarez, Fernández, López y G. de Armas. DT: Abbas.
Arbitro: Gallina.

TIGRE vs. ITALIANO
TIGRE: García; Cheves, Mántaras, Urchevick, Fertonani, Labonia, Bustos, Arregui, Río, Fiori y Sierra. DT: Calabrese.
ITALIANO: Lanari; D'Alegre, Díaz, Redondo, Albariño, Ríos, Alvarez, Castro, Sepparquercia, Cabrera o Gómez y J. Guillermo. DT: D'Acorso.
Arbitro: Rolando.

ATLANTA vs. ARMENIO
ATLANTA: Parsechían; Glaria, Hrabina, Jones, Rafaelli, Zywica o L. Díaz, Bianchini, Vázquez, Porté, Graciani y Damiano. DT: Artime.
ARMENIO: Kadijevic; Sassi, Vassolo, R. Vicente, Bravi, Oca, Leone, Molina, Ortega, Lucero y H. Vicente. DT: Pizarro.
Arbitro: Fernández.

ALL BOYS vs. MORON
ALL BOYS: R. Brunetti; Villar, P. Medone, F. Zárate, Del Capellán, Mamberto, Galván, R. Zárate, Nieto, Llorente y Novoa. DT: Pavoni.
MORON: Peidró; Villa, Astudillo, Marchiano, Stagliano, Colombatti, López, Giuliano, Toloza, Bianchini y Romagnoli. DT: Pérez.
Arbitro: Hay.

BANFIELD vs. ESPAÑOL
BANFIELD: Butticce; Peñaloza, Moris, Fanesi, Scabini, Jara, Pumpido, Saa, Leguizamón, Avilés y Centurión o Ubeda. DT: Veira.
ESPAÑOL: Catalano; Jerez, Roca, Pérez, Bernárdez, Agüero o Quiroga, Maletti, Moreno, Rota, Díaz y Arbelo. DT: Iturrieta.
Arbitro: Sinnot.

TEMPERLEY vs. EL PORVENIR
TEMPERLEY: Cassé; Aguilar, Masotto, Campelo, Isa, Esquivel, Spataro, Del Duca, Aldape, R. Benítez y Finaroli. DT: Merlo.
EL PORVENIR: C. López; W. López, Abdala, Domínguez, Benedetti, Molnar, Benet, Coronel, O. Benítez o Saturno, Palacios y Pérez. DT: Ginarte.
Arbitro: Bianco.

PELIGROSO VIAJE DE DALMINE

Si el buen tiempo acompaña, mañana se disputará en totalidad la tercera fecha del torneo de primera división "C", que este año presenta una nueva modalidad, por cuanto fue dividido en cuatro zonas de cinco equipos cada una.

La jornada promete ser por demás interesante, por los atractivos de los partidos que se efectuarán. Por tal motivo, buscar un encuentro clásico resulta difícil.

Dálmine, uno de los punteros del campeonato, viajará hasta Rosario, donde enfrentará a Argentino, quien viene de golear como visitante en la última fecha a Lamadrid. Dirigirá el encuentro Luis Quirós.

San Telmo, otro de los punteros, será visitante ante Barracas Central que solo cuenta un punto en su haber. Abel Pérez tendrá a su cargo la dirección del encuentro.

Central Córdoba, el último del "trío" vanguardista, llegará hasta Zárate para enfrentar a Defensores Unidos. Los "celestes" tienen una buena oportunidad para lograr la primera victoria del campeonato, a merced de uno de los punteros e invictos. El juez será Osvaldo Schavone.

En el oeste, Deportivo Merlo, quien todavía no conoce la victoria, recibirá a San Miguel que marcha con tres puntos. Dirigirá Emilio Misic. Berazategui, quien en sus dos presentaciones ha logrado sendos empates, será visitante frente a Tristán Suárez. El partido promete ser interesante. Guillermo Carlos será el encargado de dirigir este encuentro. Almagro, equipo que sueña con el retorno a la categoría superior, viajará hasta Luján y no para rezar. Ahí tendrá como adversario al equipo local, el que cuenta con una sola unidad. Será árbitro Juan Ruas. Comunicaciones y Excursionistas será otro partido de importancia. Ambos comparten la segunda colocación con tres unidades. Enrique García impondrá justicia.

Dock Sud recibirá a Flandria en el "doque" y también ahí se espera un buen espectáculo futbolístico. Arbitrará Daniel Vigil.

Completan la jornada Colegiales-Defensores de Cambaceres con el arbitraje de José Alecci y Muñiz-Lamadrid con Luis Pasturenzi.

Schuster Preso por Acelerar

BARCELONA, España, 26 (AFP).— Un incidente de tipo policial tuvo como actor al volante de la selección de fútbol de **Alemania** y del **Barcelona, Bernard Schuster**, cuando fue detenido por la Guardia Civil española, al intentar ingresar al país ilegalmente un automóvil BMW.

Schuster, que retornaba de **Colonia**, Alemania, donde interrumpió la recuperación indicada luego de una delicada operación en una rodilla, se presentó en el puesto fronterizo de **La Junquera**. Allí, un guardia aduanero le indicó que no podía ingresar con el automóvil que llevaba matrícula provisional alemana, sin pagar los correspondientes impuestos. Ante esto, el futbolista prefirió retornar a Francia para intentar pasar la aduana por otro puesto, pero ya sus custodios habían sido advertidos por sus compañeros

Por ello, cuando se le indicó que detuviese el auto, el jugador apretó el acelerador y se dio a la fuga. Pero pocos kilómetros más adelante, al arribar a un puesto de peaje de la autopista, fue detenido por la Guardia Civil.

En Colombia Fumaron la Pipa de la Paz

BOGOTA, 26 (DPA).— Finalmente las autoridades de la Liga Profesional de Fútbol y del Instituto Colombiano de la Juventud y el Deporte (COLDEPORTES) llegaron a un acuerdo y el campeonato de ese país comenzará el próximo 28 de febrero. El problema se había suscitado cuando el ente oficial decidió que el cupo de extranjeros era de tres como máximo por equipo con ocho jugadores colombianos.

Los delegados de los clubes han declarado que aceptaron la medida en forma temporaria y que iniciarán la demanda ante el Consejo de Estado, organismo que debe fallar en los próximos días.

Uruguay dio un Paso Importante

CALCUTA, 26 (AP-DPA). — El seleccionado uruguayo venció ayer al de la India por 3 a 1 y continuó puntero, junto con China, en el torneo hexagonal de fútbol por la copa Nehru.

Uruguay tiene muchas posibilidades de ganar este torneo si el domingo derrota a los italianos. En el partido de ayer, que fue presenciado por 65.000 espectadores.

Los goles fueron conseguidos por Jorge Da Silva a los 6 y 33 minutos del primer tiempo, descontó a los 38 Manas Bhattacharjee. En el segundo tiempo continuó el dominio uruguayo y a los 35 se produjo el tercer gol por parte del suplente Mario Serlegui.

CACAPAVA SIN CARETA

SAN PABLO, 26 (UPI). — Los festejos del carnaval de esta ciudad no han dejado demasiado conforme a los directivos del Corinthians. Es que desde que comenzó el año hasta estos días no pudieron contar en sus filas con uno de sus mejores valores, el defensor Cacapava. Este en varias ocasiones señaló que no podía entrenar por "problemas personales".

En un primer momento los dirigentes tomaron con simpatía la situación del jugador, pero grande fue su sorpresa cuando en estos días descubrieron, gracias a un camarógrafo de la televisión, a Cacapava bailando alegre y desenfrenadamente en una comparsa por las calles de la ciudad.

AL "BIONICO" LO ECHARON

MEXICO, DF, 26 (AFP).— El futbolista brasileño que fuera expresamente recomendado por **Pelé, Roberto da Moraes**, fue dado de baja por el **América**, que no conforme con el rendimiento del delantero, debido a que en ningún momento convenció al entrenador, decidió prescindir de sus servicios.

"El Biónico", tal el apelativo con que se conoce al atacante brasileño, jugó 7 partidos y en ninguno de ellos pudo hacerlo más de **15 minutos**, ya que su persona no era digna de la simpatía del entrenador **Carlos Reynoso**

La directiva del club mexicano pagó por el jugador la suma de **300.000 dólares**, que solo le reditaron dos goles

NIEVE FABRICA
Aprobada Capital y Provincia con FREON
Precios Increíbles
Grande 440 c/c $ 8.000
Mediana 250 c/c $ 6.500
Cantidad Limitada
Cuzco 663 - CAPITAL
Tel.: 642-1092

CENTRO GALICIA de Bs.As.
CARNAVAL DE LA ALEGRIA 1982
27-28 de Febrero y 6 de Marzo
★★★ 6/3 PEDRITO RICO ★★★
PRECIOS POPULARES
DE ESPAÑA con su cantante LUIS NODAR y las voces de Ana y Antonio
ORQUESTA DE JAZZ "QUEIMADA" "COMPUESTA DE 12 MUSICOS"
EX LUCENSE
TIPICA LOS REYES DEL COMPAS y ARMANDO LABORDE
TROPICAL LOS CHELINES
DISC JOCKEY ALEJANDRO NAVARRO
SONIDO Teddy Goldman (Exclusivo de Frank Sinatra)
1º EN PUBLICO y RECAUDACION
NO SE SUSPENDE POR MAL TIEMPO
Sábado 23 a 4 hs. Domingo 22 a 4 hs.
JAZZ CASINO SHOW
Pub. FALCON
AV. LIBERTADOR 2925-OLIVOS
2 Cdras. de Est.
COLECTIVOS 29-168-767-333-59.
MICROS ESPECIALES A: Pte Saavedra - Pza. Italia - Once - Liniers
ESTACIONAMIENTO PROPIO

HAY UN COMPAS DE E

Agremiados Aconsejó Paciencia; Recién el Lunes Puede Hab N

Los jugadores de Boca se presentaron en Agremiados para asesorarse. Por ahora juegan.

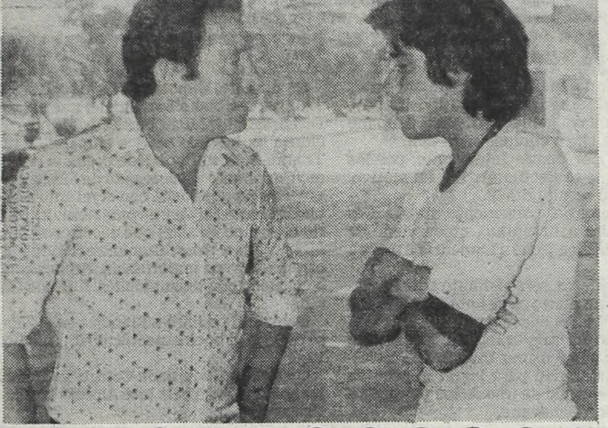

El plantel de Boca volvió esta mañana al trabajo en La Candela. Aquí, Marcelo Trobbiani dialoga con el técnico Vladislao Cap. El conflicto sufrió una impasse, al parecer hasta el próximo lunes.

Los jugadores no esperaron. Contrariamente a lo anunciado ayer en Aeroparque, concurrieron a Futbolistas Argentinos Agremiados. Y todo parece indicar que el ente gremial aconsejó un compás de espera. Los jugadores acordaron esperar hasta el lunes. Presentarse a jugar el domingo, hablar con los dirigentes, seguir con las azarosas reuniones, buscar una solución amigable. Pero eso sí. Si la plata no aparece entonces los telegramas convergerán en Brandsen 805 intimando el pago de las deudas, bajo la amenaza latente de considerarse en libertad de acción. Ello ocurrirá el lunes si es que las cosas siguen igual y la plata no aparece. Los jugadores confían. Los dirigentes siguen prometiendo. Agremiados, una vez más se mostró cauto y medió en el conflicto. Ahora vamos a los hechos.

Como informáramos en nuestra sexta edición de ayer, el plantel de Boca iba a esperar el entrenamiento matutino de hoy para mantener una nueva reunión con los directivos y por la tarde concurrir a asesorarse a Agremiados. Pero, en las primeras horas de la noche de ayer, se reunieron en un domicilio particular y el plantel envió representantes a Agremiados.

Roberto Mouzo, Ricargo Gareca, José María Suárez, Oscar Ruggeri y Mario Zanabria, en representación del plantel concurrieron a la sede de Futbolistas Argentinos Agremiados, donde se reunieron con los directivos de esa casa José Alberto Pérez y Carlos Pandolfi y los asesores legales Juan Confalonieri y Juan Suñé.

Al término de la misma, Roberto Mouzo fue quien ofició de interlocutor y manifestó. **"Que la gente de Boca y el público se queden tranquilos porque el domingo estaremos en la cancha. El plantel desistió de tomar medidas de fuerza, así como de enviar telegramas y se presentará el domingo próximo a jugar el partido contra Central Norte de Salta, por el campeonato nacional".**

Luego reveló que **"el próximo lunes mantendrán una reunión con los directivos de Boca, la cual se piensa que será la definitiva".**

Consultado sobre si aceptarán la entrega de autos y de departamentos como forma de pago de la deuda, estimó que **"son diferentes los casos de cada jugador, porque a cada uno se le adeudan cifras distintas".**

Mouzo dijo que antes de realizar el entrenamiento de mañana —por hoy— se le comunicará al resto de los compañeros lo conversado con los directivos de Agremiados.

Por su parte el asesor legal de Futbolistas Agremiados, Juan Suñé, informó que **"los jugadores de Boca llegaron a nuestra sede para asesorarse. Las conversaciones con el club continuarán. En cuanto a la situación del jugador Pablo Comelles dijo que "sigue afectado a Boca porque ha firmado un precontrato con la entidad. En las próximas horas se decidirá la situación de Comelles p ca".**

● LA PALABRA DE AGREMIADOS

También pudimos dialogar con Pand adjunto de **Futbolistas Argen** prestó gustoso al diálogo, en el cu de la entidad ante el conflicto que Boca con su club.

"Acá vinieron cinco jugado versión de los hechos. Si no l todo esto no había trascendido pública, pero al tomar estado p necesario que Agremiados tuvi rría, para que no hubiera malas

El ex centrodelantero, continu tenía carácter meramente inform mento los jugadores habían pedi ciación.

"Los muchachos nos indicaron tiene el club con ellos, que alcanza sueldo, y premios. El lunes mant puede ser definitoria, con los dirige mos se llegue a un acuerdo. En caso tipo de arreglo, pienso que los mucha Por ahora, les aconsejamos que co postura mostrada hasta el momento entrenando normalmente y presen hicieron en estos partidos. Lo má diálogo continúa y cuando existe el posibilidad de llegar a un acuerd cuando se conversa las personas se dolfi.

"Lo importante —señaló el ex d **interrumpa el diálogo, para evitar puės no se solucionan rápidam tiempo".**

● HABLA PASUCCI

Por su parte, en una conversac **Pasucci,** éste nos manifestó que departamentos y autos como p mantiene con él.

"Con Abbatángelo hablé única año y no de la deuda. Con respe ante la misma, pienso que hoy entrenamiento. Primero habrá los abogados de Agremiados a ayer y luego pienso que tomare que puedo decirles y esto corre p estoy de acuerdo en cobrar lo que necesito el dinero en efectivo

ESTA NOCHE Y MAÑANA ADELANTOS NACIONALES

El Nacional comienza a jugarse esta noche. La tercera fecha tiene un adelanto nocturno, y otro vespertino, pero a disputarse mañana.

Esta noche, a las 21.30, en el estadio Mundialista de Rosario, Central enfrentará a Mariano Moreno de Junín. El partido corresponde a la Sección "C", y no está en la tarjeta del PRODE.

El equipo rosarino viene de perder contra Huracán, un partido muy disputado y confuso, que se definió en el segundo tiempo, cuando el equipo de Zof se encontraba con 10 jugadores por expulsión de Palma. Por otra parte, Mariano Moreno, equipo que no demostró un nivel adecuado para participar en este Nacional, cayó en sus dos presentaciones. Jugando ambas como local, perdió contra Central Norte de Salta por 3 a 0, y contra Boca por 4 a 1.

El encuentro será dirigido por Teodoro Nitti y formarán de esta manera:

ROSARIO CENTRAL: Carnevali; Ghielmetti, Celis, Cornaglia y Killer; Chazarreta, Sperandío y Delgado; Rodríguez, Villar y Argota. DT: Zof.

MARIANO MORENO: Pérez; Ferrari, Córdoba, Sanz y Lippi; Rosetti, Di Giglio y Mendoza; Del Popolo, Martignoli y Mas. DT: Azconzabal.

● MAÑANA INDEPENDIENTE

A las 17.30 de mañana, el estadio Córdoba, del Chatteau Carreras, será escenario de la presentación de Independiente. El equipo de Avellaneda cumplirá con su encuentro de la tercera fecha, con Nito Veiga como técnico, ante la renuncia de Miguel Angel López. El partido ante Unión San Vicente, que viene de perder con Concepción de Tucumán, corresponde al número 5 del PRODE y será arbitrado por Carlos Coradina. Los equipos serán los siguientes:

U. SAN VICENTE: Stobbia; Leal, Ceballos, Sibasse y Tapiero; Lorandi, Griguol y Ludueña; Bonifazzi, Corró y Bernio. DT: Pentrelli.

INDEPENDIENTE: Goyen, López, Villaverde, Angeletti y Killer; Giusti, Burruchaga y Bochini; Alzamendi, Salinas y Barberon. D.T.: Veiga.

De esta manera se confirma las presencias de Villaverde y Alzamendi, que hacía tiempo no jugaban para el equipo superior de los rojos.

LA SELECCION SE Q

Aragón Cabrera no Puede Salir del País

Ayer, por la noche, llegó hasta nuestra mesa de redacción, la versión de que se había prohibido la salida del país del presidente de River, Rafael Aragón Cabrera. Ante este trascendido, iniciamos una intensa investigación para determinar la veracidad del mismo, y según lo que pudimos averiguar, la orden judicial existía.

La orden difundida en los aeropuestos internacionales llegó a últimas horas de ayer, a la Dirección General de Migraciones que fue la que se encargó de tomar los recaudos necesarios para que Aragón Cabrera, en caso de intentar salir de la Argentina, fuera notificado de que no podía hacerlo.

Esta mañana CRONICA consultó en sus oficinas al titular de River, quien confirmó plenamente el suceso, aclarando que no se trata de una causa en la que está involucrado personalmente, sino que se debe a una acción emprendida por un particular al que se está tratando de individualizar contra todos los directores del Banco Español, institución crediticia a la que pertenece desde hace años.

"Los asesores legales del banco —dijo Aragón— **se hallan trabajando intensament en el caso, por lo que esperamos que en las próximas horas todos se aclare debidamente y tanto yo como los demás directivos de la entidad quedemos liberados de esta amarga situación".**

Julio Grondona será el mediador oficial. Viajará hoy a Mar del Plata para reunirse con Menotti. Lleva soluciones. Soluciones concretas para ex ponerle al técnico César Menotti. Entre ellas, qu los jugadores cumplirán la pena en Mar del Plat Que el técnico debe jugar con un equipo de "su plentes" frente a Checoslovaquia, pero frente a Alemania podrá ir con todo su potencial. Es que la AFA hará valer un derecho legal. De acuerdo al criterio de algunos miembros del Comité Ejecutivo, en el momento de producirse el hecho entre los jugadores y River, estos pertenecían a AFA, pues ya habían sido convocados. Es decir, se encontraban, ya, en la faz comercial y laboral, bajo el régimen impuesto por la Selección, que depende, obviamente, de AFA. Y esta instancia reglamentaria, que haría valer Grondona, determinaría que deben cumplir la pena en Mar del Plata. Además, presionará sobre los jugadores para que se avengan a un resarcimiento económico con el club, con la finalidad de conmutar la pena de inhabilitación, y de esta manera, TODOS PUEDAN PARTICIPAR, no solo en el partido contra Alemania, sino de los otros compromisos firmados con anterioridad por AFA.

● QUIEN O QUIENES

Lo de River sigue en danza. Y junto con Riv marcha la Selección.

Los vocablos comunes, las frases hechas, las posturas de **"barricada"** de quienes dicen **"saberlo todo"** y levantan el dedo acusador siguen confundiendo a la opinión pública. Si a todo esto suma

Argentinos con Cuenta Bancaria Cerrada

La noticia llegó como un trascendido que podrá confirmarse o no en las próximas horas. Y la misma dice que el Banco Central congelaría las cuentas del club Argentinos Juniors, ante una denuncia formulada por el Banco Torquinst.

Y esto no causaría sorpresa, por cuanto las finanzas de los distintos clubes futbolísticos de nuestro medio atraviesan por una situación muy especial en cuanto a dinero se refieren.

Bien sabido es que cuando asumieron las actuales autoridades de la entidad de La Paternal realizaron un arqueo de caja y se encontraron con la novedad que había muy poco dinero en efectivo. De inmediato se llamó a un estudio contable con la finalidad de efectuar una auditoría la cual aún está realizando las investigaciones pertinentes.

Ahora el trascendido de esta noticia, vendría a agudizar más la crisis económica por la que atraviesa el club Argentinos Juniors.

Por el momento, las autoridades de la mencionada institución no saben nada en absoluto sobre esta información.

SE LESIONO

Al lesionarse en una de las habituales prácticas que realizan los árbitros durante la semana, el juez internacional **Jorge Romero** no podrá dirigir el encuentro que por la tercera fecha del campeonato **Nacional**, jugarán mañana en **Córdoba, Unión San Vicente e Independiente.**

Romero como lo hace todos los jueves, había concurrido al entrenamiento que desarrollan los árbitros, y cuando fue a girar se le produjo la lesión que lo tendrá alejado por un tiempo del silbato y de las canchas. Por tal motivo, el **Colegio de Arbitros de la Asociación del Fútbol Argentino** decidió reemplazarlo por **Carlos Coradina** que será el responsa-

ESPERA PARA BOCA

Haber Novedades

Co es, pero por ahora es de Bo-

GREMIOS

Carlos Pandolfi, secretario Gremios Agremiados, quien se cual nos manifestó la posición e mantienen los jugadores de

s de Boca, para darnos su icieron antes, fue porque periodismo y a la opinión blico, entendieron que era su versión de lo que ocu- interpretaciones".

diciendo que esa reunión tivo y que en ningún mo- la intervención de la aso-

ncuál es la deuda que man- anza a los cuatro meses de ntendrán una reunión que rigentes y en la cual espera- caso de no llegar a ningún uchachos vendrán a vernos. e continúen con la misma ento, que es la de continuar sentarse a jugar tal cual lo más importante, es que el e el mismo, siempre hay una uerdo entre las partes, pues se entienden", agregó Pan-

ex delantero— es que no se itar males mayores, que des- mente, sino que llevan más

ntenida con Roberto o está dispuesto a aceptar go de la deuda que Boca

ente del contrato de éste la actitud del plantel charlaremos luego del conocer qué le dijeron uchachos que fueron s una decisión. Lo único por mi cuenta, es que yo no que me deben, en especies. Yo

Para Colmo, el Pibe Sánchez se Fracturó: 60 Días sin Jugar

Sin lugar a dudas la noche del pasado miércoles fue "nefasta" para Boca en su paso por Mar del Plata, donde enfrentó a Peñarol.

Perdió el cotejo y sufrió una importante baja en sus filas, puesto que el bisoño puntero derecho marplatense Sergio Alfredo Sánchez, padeció en el mencionado encuentro la fractura del peroné de la pierna izquierda.

Sánchez enyesado luego del encuentro en un hospital de las cercanías del estadio deberá estar inactivo por espacio de 60 días.

Consultado el médico de Boca, Raúl Madero, informó sobre los motivos que originaron la seria lesión del jugador. **"Muchos creyeron que el uruguayo Juan Morales fue el culpable de la lesión luego del choque que tuvieron con Sánchez, pero no es cierto. Sánchez lamentablemente se lesionó solo. Personalmente pienso que realizó un movimiento incordinado con su pierna izquierda y se fracturó el peroné.**

Ahora deberá tener paciencia y aguardar la recuperación con fe. Es joven y no tiene por qué pensar en nada malo. Tendrá yeso por espacio de 45 días y después comenzará los ejercicios de recuperación. Vuelvo a reiterarles muy joven y, con toda seguridad, podrá volver a practicar fútbol sin ningún tipo de problemas. El reposo lo hará en Mar del Plata ya que en esa ciudad se encuentran sus familiares".

En principio no se pensó en la gravedad de la lesión, puesto que se supuso que era un fuerte golpe sobre el tobillo de la pierna izquierda. Sin embargo, una vez revisado en los vestuarios se comprobó la fractura del peroné.

SE BUSCA TECNICO

Varios Candidatos en la Lista del Diablo

Independiente es otro que vive en la incertidumbre. La renuncia del "Zurdo" López como técnico, provoca problemas y parece aumentar las tensiones. **Mientras tanto, Nito Veiga, a cargo de la dirección técnica, interinamente, dispuso algunas medidas que pueden atenuar la tirantez. Se anuncian para mañana, contra Unión San Vicente, las reapariciones de Villaverde y Alzamendi.**

Además, hubo una reunión del plantel donde se trataron temas atinentes al rendimiento y la preocupación. Los jugadores, mientras se resuelva el tema del nuevo técnico, ratificaron el apoyo total a Veiga y prometieron asistencia puntual a entrenamientos.

● **¿QUIEN VIENE?**

Se jugaron varios nombres para ocupar la plaza. ¿Quién puede reemplazar al "Zurdo" López? Los candidatos son varios. El más firme, y el que más se agita dentro del ánimo de los dirigentes es Oswaldo Brandao, quien actualmente está dirigiendo el San Pablo, y cuenta con total aprobación de dirigentes, socios e hinchas de los rojos. Pero, es sabido, en forma reiterada fue tentado por los directivos de Avellaneda y la respuesta se reiteró. La negativa de Brandao está afincada en problemas familiares, que hasta hoy parecen resultar insalvables. De todas maneras, los directivos agotarán todas las formas para lograr su concurso.

Por otro lado, otros dirigentes hablaron con Pastoriza. El Pato fue terminante: **"Yo tengo un compromiso con esta gente** (refiriéndose a los dirigentes de Racing), **pero además estoy cómodo y le tengo confianza al equipo. Además jamás hablaría con nadie que tenga técnico. Eso fue lo que les contesté."**

Pero las posibilidades no se agotaron ante la respuesta del actual técnico racinguista. También conversaron con el Polaco Cap, que aún no habría firmado contrato con Boca, quien no quiso tocar el tema oficialmente porque López estaba en el cargo, y se sentaron a charlar del tema con "Pipo" Ferreyro, que está en Chicago. Al parecer, de acuerdo con trascendidos de la propia directiva "roja", si Brandao no viene, quien más posibilidades tiene, en este momento, de dirigir el plantel profesional, es Ferreyro.

Todo esto puede resolverse en las próximas horas. La semana venidera, es muy probable que Independiente tenga nuevo técnico. De estos apellidos, saldría el reemplazante de Miguel Angel López...

EL TRIBUNAL, CON MANO DURA: PALMA, CINCO FECHAS PARADO

Sesionó en la víspera el tribunal de disciplina de la AFA. La sanción más severa fue para el volante de Rosario Central Omar Palma, expulsado el último domingo en el encuentro disputado en Parque Patricios ante Huracán. Palma fue castigado con 5 partidos de suspensión. También recibió igual cantidad de fechas de suspensión el jugador de Mariano Moreno de Junín, el ex sanlorencista Juan Manuel Sanz, quien deberá descansar por 5 fechas.

En otros fallos el tribunal castigó a Américo Sosa de Atlético Concepción de Tucumán, con 3 fechas; a Ricardo Logiácomo, de Unión con 3 fechas; a Ramón Gómez, de Central Norte con 2 y a Néstor Lucco de Talleres de Córdoba con 3 fechas.

También fueron sancionados Nicolás Cuellos de Los Andes, con 2 fechas; Miguel Gutiérrez, de Argentino de Quilmes con 1 fecha; Juan de Angelis, de Talleres de Remedios de Escalada con 3 fechas; Edgardo Paruzzo de Tigre con 3 fechas y con 2 a su compañero Hugo Ruiz y con 2 fechas a Roberto Espósito, de Temperley.

Con relación al partido Argentino de Rosario - San Miguel, el tribunal le dio por perdido el cotejo a Argentino de Rosario (1 a 0); suspendió por 2 partidos a Juan Domingo Montenegro de Argentino de Rosario; 1 partido a Santiago López de Argentino de Rosario y suspendió por 45 días al árbitro Juan Antonio Alecci

QUEDA EN MARDEL

mos el tráfago de comunicados que nos envolvió en los últimos días, el enredo mental se acrecienta.

No es el momento de retroceder para evaluar los conceptos ya analizados. Ni tampoco detenernos en análisis que han sido superados por los acontecimientos. Pero no podemos obviar una pregunta que nos repetimos cada vez que debemos escribir y analizar el tema: ¿Quién, o quiénes, son los verdaderos culpables? ¿Quién, o quienes, y por qué razón, produjeron tanto ruido en un hecho que es casi cotidiano en el fútbol argentino? ¿A quién le pudo interesar un desenlace semejante?

● **TRASCENDIDOS**

Lo que se manejó oficialmente, y llegó a la opinión pública, tuvo un valor que podríamos denominar de forma. Y así se conformó todo lo que se produjo después en materia de información.

Pero en otro nivel, al que tuvimos acceso algunos periodistas, se estructuró una solución, que respetaba las formas, y acudía al fondo del problema.

—Yo quiero arreglar. Le di todas las ventajas a Perico Pérez y la gente de Agremiados, para que encuentren la solución. River no está contra la Selección, pero los jugadores tendrán que pagar lo que hicieron. La gente de la calle está conmigo. Yo sé que si actúo con mano firme y doy un escarmiento, me van a hacer un monumento...pero les di la salida. Les doy 45 días, Grondona va a pedir 35. Ellos me pagan lo que perdimos y, perdió, Martinez - Recova, y listo. Pueden jugar contra Alemania...

Esto lo dijo el propio presidente de River en una conversación informal el mismo día que sus compañeros de directiva escucharon su respuesta ante el "pedido" de aquellos. Después de esto, se reunió con el asesor legal de River y el doctor Agricol de Bianchetti, que ocupa la asesoría legal de AFA.

A continuación, conversó con los representantes de Agremiados que recibieron la misma comunicación **"informal"** y se quedaron tranquilos.

CRONICA siguió el proceso en todos los srentes, y sin perder detalles. Todo daba como resultante, que existiría sanción pero que los jugaeores continuarían con Menotti en Mar del Plata.

● **CAMBIO DE MARCHA**

El miércoles el Comité Ejecutivo ratificó la decisión de inhabilitar por 45 días a los jugadores, y decidió estudiar el pedido de River de hacer cumplir la sanción a los seis seleccionados, en Buenos Aires.

Esto produjo otra guerra de declaraciones y trascendidos. Menotti afirmando que **"si insisten en llevarse a los jugadores debe interpretarse esto como una agresión al Seleccionado, y eso significaría interrumpir la concentración. Si es así voy a pedir que el partido contra Alemania se suspenda".**

¿Y la seriedad? ¿Y la responsabilidad de quienes deben mantener intacta la imagen de un país castigado por absurdos comentarios en el exterior? ¿Quién, o quiénes, se responsabilizan de ello? ¿Quién o quiénes provocaron este desenlace cuando todo parecía estar "pactado" para repartir responsabilidades?

RACING: CARRASCO Y VIVALDA, EN CONFLICTO

Racing sigue en la confusión. Los problemas económicos, además de los que vienen de arrastre, siguen alimentando la caldera de los rumores.

Las deudas y los contratos sin firmar, más el tema de sanciones y Carrasco, constituyen el latigullo formal y consecuente de la vida íntima del plantel. Porque Racing debe y trata de mantenerse sin hundirse.

El caso Vivalda es elocuente. El secretario de prensa, Héctor Rinaldi, nos dijo sobre el tema que el arquero **"está suspendido por treinta días; hubo acercamiento, pero si Vivalda no se rectifica del telegrama que nos envió no vamos a conmutarle ni un día".**

Con respecto a la posibilidad de que el arquero reaparezca este domingo, el mencionado dirigente dijo que **"hoy nos reuniremos con él. Vamos a conversar. Cualquier acuerdo que pactemos va a permitir reaparecer el domingo".**

Por otra parte, Vivalda nos comunicó que **"en Agrmiados me aclararon bien que el club no puede sancionarme. A mí me revisaron en AFA. El doctor Pintos reconoció que estaba lesionado, y no tenía por qué concurrir a entrenarme. De todas maneras hoy vamos a conversar".**

● **CARRASCO A MEXICO**

Juan Ramón Carrasco solicitó ser inscripto en México a la AFA, y logró su objetivo haciéndolo cablegráficamente a favor del Guadalajara. Posteriormente a ello, manifestó que **"había arreglado su contrato con el club".** Los dirigentes de Racing manifestaron a CRONICA que **"en principio llegamos a un acuerdo. Venderíamos a Carrasco en 250 mil dólares. Ahora tendrá que decidir él, que todavía no se puso de acuerdo. Nosotros tenemos que devolver el 85 por ciento de esa suma a un dirigente que nos prestó el dinero para lograr su concurso".**

Mientras tanto, el brasileño Luisinho llega el domingo, y si Pastoriza lo considera apto físicamente para incorporarlo, debutará contra Independiente. El jugador, procedente de México, arregló su condición económica telefónicamente y desea, antes de entrenar, conversar con los dirigentes y acordar pagos y fecha de los mismos. **"Voy con todos los antecedentes"**, dijo antes de partir para Avellaneda...

ROMERO

ble del citado encuentro.

● **CHAU LIBRO**

A últimas de horas de hoy, cerrará el registro de transferencias libres de clubes de la "A" y la "B". Para ser más exactos, a las 20, quedarán clausuradas las puertas de la AFA para el ingreso de los jugadores que se encuentren con el pase en la mano.

Por esta razón, se prevé que, desde las primeras horas de la tarde, las adyacencias del edificio del fútbol (se sitúa sobre Viamonte al 1300) verán circular una dilatada fila de jugadores libres, que teniendo en cuenta que son alrededor de 400 los que pasan por esa situación.

PAZ EN SAN LORENZO

MAR DEL PLATA, 26 (De nuestro corresponsal).— Los directivos y el cuerpo técnico del club San Lorenzo de Mar del Plata realizaron una conferencia de prensa. La misma sirvió, entre otras cosas, para salir al cruce de algunas versiones que hablaban que los jugadores del plantel profesional, que actualmente está jugando el campeonato Nacional, habían decidido no presentarse la próxima fecha.

Según los dirigentes, en ningún momento se pensó en una medida de ese tipo. Eso fue solamente un rumor sin asidero alguno.

Según ellos con los jugadores no hay contratos, sino un convenio colectivo firmado el 12 de febrero pasado (exactamente un día antes de iniciarse el Nacional), quedando en dicho documento todo lo concerniente a sueldos aclarado.

Además se les solicitó a los medios de prensa, así como también al público en general, que apoyen al equipo. Fundamentalmente a éstos últimos a quienes se los instó a que concurran a la cancha.

Esto se debe a que hasta el presente los aficionados prácticamente le han dado la espalda a uno de los clubes más importantes de la ciudad. El problema surge como consecuencia de la floja campaña que desarrolló este conjunto en el Nacional del año 1981

PALMA DEBE PELEAR CON CRUZ

Salas lo Intimó por Cable, Desautorizando a Córdova

SAN JUAN DE PUERTO RICO, 26 (AP).— El portorriqueño **Luis Batista Salas**, presidente de la Comisión de Peleas de Campeonato Mundial de la Asociación Mundial de Boxeo, notificó en un cablegrama al argentino **Sergio Palma**, Campeón Supergallo, que tendrá que defender la corona ante el primer retador, el dominicano residente en esta capital **Leo Cruz**.

"De ninguna manera aprobaremos pelea alguna de Palma hasta que defienda su título ante Cruz, ya que las reglas especifican claramente que es el primer retador", declaró Batista.

Cuando se le informó que el presidente del Comité de Calificaciones de la entidad, Elías Córdova, había manifestado a Lectoure que podía hacer antes una pelea opcional, contestó en forma enérgica: **"Córdova no tiene poder para tomar esta decisión, y si la tomó, en estos momentos yo la estoy revocando. Nosotros le hemos ordenado a Palma que él y sus asesores inicien en forma inmediata los arreglos con Cruz para un combate por el título".**

Asimismo señaló que le envió un cable al promotor Lectoure advirtiéndole que no firme pelea alguna que no sea con el primer aspirante.

Sin embargo, Batista Salas aseguró que deja a discreción del manager argentino el sitio y la fecha del combate, aunque cree que casi con seguridad se hará en Argentina.

Sergio Palma ya derrotó en una ocasión a Leo Cruz en el Luna Park, y la mayoría de los críticos de este país consideran que le volvería a ganar. Por otra parte Batista admitió haber recibido un informe de Pedro Arias, panameño que supervisó la pelea entre el campeón Ligero, Arturo Frías y el venezolano Ernesto España, en el que informa que la decisión **"fue confusa"**.

Batista Salas admitió que recibió un tape del combate y comentó que la examinará, si cree que la determinación fue rara Frías deberá exponer su corona nuevamente ante España. Por su parte el veedor señaló que no vio cabezazo alguno y que la herida de Frías fue producto de los golpes.

● ABANDONA MINTER

LONDRES, 26 (UPI).— **Alan Minter**, ex campeón mundial de los Medianos, anunció en esta ciudad que dejará definitivamente la práctica del boxeo profesional.

Minter, de 30 años, señaló que la causa fundamental para tomar esta decisión fue la victoria de su compatriota **Tony Sibson** sobre el norteamericano **Dwight Davidson** el domingo pasado en una eliminatoria por la corona.

Esto se debe a que Minter fuera recientemente derrotado por Sibson, por lo tanto considera que una nueva oportunidad por el título ante Hagler era prácticamente remota a corto tiempo.

DE LEON HIZO HUMO FACILMENTE A CAMEL

ATLANTIC CITY, 26 (AFP).— El campeón mundial de los pesados ligeros, **Carlos De León**, derrotó por nocaut técnico en el 8° round a su desafiante el norteamericano Marvin Camel. La pelea, reconocida solamente por el Consejo Mundial, resultó netamente favorable al monarca quien infligió un duro castigo a su adversario.

El árbitro del combate debió suspender la desigual lucha promediando el octavo round debido al intenso castigo que estaba recibiendo el norteamericano.

SIERRAS: SE MIDEN SORIA-CONDORI

VILLA CARLOS PAZ, 26 (De nuestro corresponsal).— El campeón argentino de los gallos, **Ramón Balbino Soria**, se presentará esta noche en esta ciudad frente a **Roberto Condorí**. En un primer momento el rival de este último debió ser el ex titular mundial de los Supermoscas Gustavo Ballas, pero una indisposición a último momento lo hizo desertar.

Bermudez propuso a Soria en su reemplazo y aceptaron. El mendocino ya combatió con Condorí pocas semanas antes de proclamarse campeón.

PERALTA-CISNEROS EN UNA NOCHE BOHEMIA

El invicto santafecino de la categoría Mediano, **Luis Peralta** y el chaqueño **Ricardo Cisneros**, tendrán a su cargo el combate de cierre de la minitemporada organizada por la empresa Luna Park en el "microestadio" de Atlanta.

La velada comenzará a las 22 horas y se completará con tres peleas entre aficionados.

Esta será la pelea número 22 de "Chocolate" Peralta, quien marcha invicto a lo largo de su campaña en el campo profesional, con 20 triunfos y un empate. En su última presentación debutó en la Capital Federal, en el estadio de Corrientes y Bouchard y derrotó por nocaut técnico en la sexta vuelta a Daniel Arriola, dejando una muy buena impresión. Posee una pegada que no es dura, pero si respetable, y una depurada técnica.

Su rival, de mucha menos experiencia a pesar de tener similar cantidad de presentaciones, aparece como un rival existente.

● BARRIOS-MURUA

En Río Cuarto se medirán el local **Daniel Murúa** y el chaqueño **Faustino Barrios** por la primera semifinal para dilucidar el campeón argentino de los Livano Juniors, título éste que dejara vacante Víctor Echegaray al abandonar el boxeo.

● LUERO-PETRIZANI

En el Centro de Educación Física Número 1 de la ciudad de Mar del Plata, el platense **Hugo Alfredo Luero**, ex campeón argentino y sudamericano de los Welter Juniors, se enfrentará al sanjuanino **Rodolfo Petrizani**, en combate pactado a diez vueltas.

● FELICE-FERREIRA

En la ciudad de Luján, provincia de Buenos Aires, se medirán a 10 rounds el aspirante al título argentino de los Supergallo, **Adolfo Felice** y el veterano brasileño, naturalizado argentino, **Heleno Ferreira**.

● LACIAR-GARCIA

En la localidad cordobesa de Huidobro, el invicto Pluma, **Carlos Laciar**, hermano del ex campeón mundial Santos, combatirá con el cuyano **Victorino García**.

TRILLINI CONTINUA SU MARCHA TRIUNFAL

MONTEVIDEO, 26 (Saporiti, AFP y EFE). — El representante del club Caloi, Eduardo Trillini, se impuso en la octava vuelta de la prueba ciclística "Rutas de América", que se está disputando por caminos uruguayos.

De esta manera el pedalista argentino, continúa al frente de la clasificación general de esta competencia, al sumar un promedio de 21 horas, 48 minutos, 4 segundos, aventajando de esa manera al favorito "Charrúa" Federico Moreira en 1 minuto, 24 segundos, a quien le siguen los argentinos Haedo y Richezze.

En la víspera, el ciclista uruguayo ganó la séptima vuelta contra reloj, empleando para los 20 kilómetros corridos en Paysandú, un tiempo de 27 minutos, 43 segundos, seguido por Trillini a 4 segundos

A continuación se corrió la octava vuelta, en la que Eduardo Trillini venció marcando para los 124 kilómetros de recorrido entre Salto y Paysandú, un reto de 2 horas, 48 minutos, 55 segundos. Sus escoltas fueron los uruguayos Emilio Asconegui y Alberto Larroca.

En la clasificación general por equipos, el puntero es "Caloi", de la Argentina, con un tiempo de 74 horas, 46 segundos, seguido por el Maroñas de Uruguay a 3 minutos, 39 segundos.

● GANO RUCHET

MONTEVIDEO, 26 (AFP). — El ciclista argentino Gabriel Ruchet continúa al frente de la clasificación general de las 200 Millas Juveniles, que se están disputando en esta ciudad, tras cumplirse la cuarta etapa de la prueba. El vencedor de la misma fue Rubén Odriozola, que empleó para los 90 kilómetros de un circuito suburbano, 2 horas, 10 minutos, 26 segundos.

● MATESEVACH

No demoraría mucho en salir un decreto de amnistía general, por parte de la Federación Sanjuanina de Ciclismo, que favorecería al ídolo local Antonio Matesevach. El pedalista fue sancionado con 18 meses de suspensión y de concretarse la amnistía, podría participar en la Vuelta de Cuyo.

CON LA FORMULA MUNI-BADIA

Todo el video en la pantalla gigante enganchado para bailar.
6 pistas - Espectacular iluminación.
Una isla para enamorados.

20,21,26,27,28 de febrero y 6 de marzo.

CLUB CIUDAD DE BUENOS AIRES
REPUBLIQUETAS Y LIBERTADOR

Es Posta: Batieron el Record

MENDOZA, 26 (De nuestro corresponsal).— La posta femenina de Capital Federal mejoró el record nacional de los 200 metros libres, durante la segunda jornada del Campeonato Argentino de Natación que se realiza en Godoy Cruz, con un tiempo de 9m 21s 76/100.

Los resultados: **400 medley damas:** Primera, **Rossna Juncos** (Córdoba) 5m20s82/100. Segunda, Alicia Boscato (Santa Fe). **100 Espaldas damas: Claudia Gargano** (FENEBA) 1m11s31/100, segunda Cyntia Perazzo (FENABA).

200 Libres Damas: Virginia Sacchero (FENABA), 2m2s01/100, la escoltó Cecilia Cuffini (Córdoba). **Posta 4 por 200 libre damas: Primero FENABA con Fernández, Casal, Gargano, Sacchero, 9m21s76/100 nuevo record nacional.**

1.500 libre caballero: Alejandro Lecot (FENABA), 16m12s94/100, segundo **Raúl Araya** (Santa Fe). **100 Pecho, Caballero: Julio Falón** (FENABA), 1m8s56/100.Después Alejandro Garro (Córdoba). **200 mariposa caballero: Carlos Roldán** (Córdoba), 2m10s84/100, Claudio Doro (FENABA). **Posta 4 por 100 libre caballeros:** Córdoba, con **Garimaldi, Roldán, Juncos y Cejas**, 3m44s94/100. **Por equipos gana Córdoba 182,5**, FENABA 153,75, Santa Fe 80, Mendoza 30,5, Rosario 29 y Norte Baires 27.

Campeonato Mundial del Robo

HOLMENKOLLEN, Noruega, 26 (AFP, DPA).— Mientras los representantes argentinos que participan en el **Campeonato Mundial de Esquí Nórdico**, se muestran conformes con su actuación, pues expresan que hicieron el viaje con la intención de aprender, luego de clasificarse en el decimoséptimo lugar de la posta 4 x 10 kilómetros, los equipos de **Rusia** y **Noruega**, fueron declarados ganadores de la prueba, acordándosele la medalla de oro, luego de una denodada lucha entre el soviético **Alexandre Zavialov** y el noruego **Oddvar Braa**, quienes llegaron juntos a la meta.

Ante la imposibilidad de los miembros del jurado de establecer un ganador, se resolvió otorgar dos medallas doradas. En cambio ante una situación idéntica, entre el finlandés **Juha Mieto** y el alemán oriental **Frank Schroeder**, el mismo jurado otorgó la presa por el tercer lugar al primero, lo que motivó la protesta germana.

El quinto lugar, quedó para **Suecia**, mientras que **Italia** se clasificó séptima, **Estados Unidos**, octavo, y **Suiza**, novena.

El **Secretario General de la Federación Internacional de Esquí, Gianfraneo Kaspar**, afirmó que la protesta alemana es justificada, ya que en la meta no se había instalado una cámara para tomar el foto-finish.

VOLEY: SELECCION GANADORA

SAN MIGUEL DE TUCUMAN, 26 (De nuestro corresponsal).— La Selección argentina masculina de vóleibol, cumpliendo una meritoria actuación, derrotó a combinado de Tucumán por 15/7; 15/6 y 15/4.

La representación nacional se prepara con vistas al campeonato mundial de la especialidad a jugarse en octubre próximo en nuestro país.

El encuentro fue presenciado por numeroso público que dejó en boleterías más de 11 millones de pesos.

Posteriormente se realizó una conferencia de prensa, donde el entrenador del equipo, el coreano Yon Whan Sonn, señaló que la selección se prepara para viajar a Asia donde jugará una serie de partidos para posteriormente jugar aquí con Cuba.

Doyharzábal Disputa el Latinoamericano

La Federación Argentina de Billar, anunció que Luis Doyharzábal y Osvaldo Berardi, intervendrán en importantes certámenes latinoamericanos de billar a 3 bandas, a disputarse en dos ciudades ecuatorianas.

Doyharzábal participará en el Campeonato Latinoamericano de la especialidad en Quito, a partir de esta noche, mientras que Osvaldo Berardi representará al país en otro torneo similar a realizarse en Portoviejo desde el 9 al 12 de marzo venideros.

EN EL MAGISTRAL SE PUSIERON TODOS AL DIA

MAR DEL PLATA, 26 (De nuestro corresponsal).— El campeón panamericano de ajedrez, el paraguayo Zenón Franco, derrotó ayer a Oscar Panno al completarse una partida suspendida del Torneo Magistral de Ajedrez.

La jornada de la víspera, dedicada exclusivamente a las partidas aplazadas, se completó con el enfrentamiento del dinamarqués Bent Larsen y Miguel Najdorf, venciendo el primero, que jugó con negras, en 97 movidas. Por su parte, Carlos García Palermo y Miguel Angel Quinteros acordaron tablas en 50 movimientos.

Pese a que aún falta disputarse una ronda, el holandés Jan Timman ya se adjudicó el título.

El Equipo Argentino Está Buscando la Puesta a Punto

Los equipos de la Copa Davis de la Argentina y Francia realizaron intensas prácticas en el Buenos Aires Lawn Tennis Club, con miras al match de octavos de final que disputarán entre el 5 y el 7 de marzo.

Los franceses entrenaron sin la presencia de Yannick Noah, quien no había llegado a nuestro país, mientras que el conjunto argentino se presentó en su totalidad.

Vilas trabajó, como en la jornada anterior, bajo la supervisión del rumano Ion Tiriac. Hizo mucho trabajo de base y prolongados peloteos en un enfrentamiento ante Fernando Dalla Fontana y Alejandro Ganzábal.

Los otros integrantes del equipo, Carlos Castellán y Ricardo Cano, a quienes también se unieron sobre el final Ganzábal y Roberto Argüello, que si bien no se encuentran en la lista del equipo están siendo preparados para ello, también trabajaron tratando de cambiar o mejorar algunos detalles de importancia.

Para Carlos Junquet, capitán de nuestro equipo, la formación dependerá mucho del clima: **"Si hace calor, el que acompañe a Vilas en el single la primera jornada no jugará el dobles, para no desgastarlo"**. Esto significaría que Castellán o Ganzábal serían los jugadores designados para el otro individual, y Cano pasaría directamente para el dobles (la segunda ronda).

Del entrenamiento de los franceses se desprende que Pascal Portes, lesionado levemente en una rodilla, podría ser reemplazado por Roger Vasselin, quien viajará en los próximos días. Thierry Tulasne entrenó con mucha intensidad. Sobre el dobles, los franceses guardan absoluta reserva.

EN JACAREPAGUA EL LOLE PULVERIZO LOS RELOJES

RIO DE JANEIRO, 26 (EFE).— El piloto argentino Carlos Alberto Reutemann obtuvo una marca de 1m32s59/100 en el autódromo de Jacarepaguá, batiendo el record extraoficial que había establecido el miércoles el campeón mundial de Fórmula Uno, el brasileño Nelson Piquet, con un registro de 1m32s95/100. La plusmarca fue lograda en el marco de la segunda jornada de prueba de neumáticos que se está realizando en el autódromo carioca.

El argentino fue quien más tiempo estuvo girando en el circuito, con su Williams funcionando a la perfección, y su plusmarca no llegó a asombrar porque Reutemann es un viejo conocedor de esta pista, donde ya ha triunfado en dos competencias de la fórmula mayor.

También salieron al circuito Piquet y Gilles Villeneuve. El brasileño tuvo algunos problemas con su auto y permaneció gran parte de la jornada en los boxes, mientras Reutemann continuaba girando.

En relación con el record superado por Reutemann, Piquet señaló que **"El tiempo será tenido en cuenta cuando lleguen los demás pilotos al entrenamiento, ya que ahora solo se está haciendo reconocimiento de pista y neumáticos"**.

● ABSTENCION

PARIS, 26 (AFP).— La Comisión de Disciplina de la Federación Francesa de Deportes Automovilísticos (FFSA) decidió abstenerse de sancionar a los pilotos franceses de Fórmula 1, a quienes había convocado ayer para juzgarles.

La Comisión escuchó las exposiciones de Didier Pironi, Jacques Laffite, Alain Prost, René Arnoux y Jean Pierre Jarier, relativas a los incidentes que se produjeron con motivo de la realización del Gran Premio de Sudáfrica y de las posteriores declaraciones de los pilotos.

Tras cinco horas de discusiones, la Comisión estimó "que las declaraciones públicas o las opiniones personales manifestadas durante el conflicto o en los días siguientes, fueron espontáneas y pasajeras en lo referente a su vivacidad, y luego aumentadas y deformadas por la prensa". Por ello, la FFSA decidió por unanimidad aceptar lo que resuelva la Federación Internacional Automovilística, y no innovar al respecto.

● ALFA ROMEO

MILAN, 26 (AP).— La escudería Alfa Romeo presentó su nuevo automóvil de Fórmula 1, el modelo 182, que se presentará por primera vez en el Gran Premio de Brasil, a disputarse el 21 de marzo. La flamante máquina cuenta con un chasis de fibra de carbón entretejida más liviano, y es impulsado por un motor de 12 cilindros que desarrolla 530HP.

El presidente de la división carreras automovilísticas de Alfa Romeo, Carlos Chiti, dijo que en la misma estructura se incorporará un nuevo motor a turbina, que actualmente es sometido a pruebas, para ser utilizado durante el campeonato mundial de este año.

CUATRO PIBES A LAS FINALES

ASUNCION, 26 (EFE).— Cuatro tenistas argentinos accedieron a las finales del individual en el Campeonato Internacional para menores de 18 años, Asunción Bowl, que integra el circuito de la COAST (Confederación Sudamericana de Tenis) y otorga puntaje para el ranking sudamericano y mundial. Los argentinos finalistas son Verónica Platz y Mercedes Paz (mujeres 16 años), Analía Falcón (mujeres 18 años) y Horacio de la Peña (varones 16 años).

En los cotejos semifinales, en categoría mujeres 16 años, Platz se impuso a la venezolana Nieves Misana por 6-3 y 6-3 mientras que Paz derrotó a su compatriota Gabriela Castro por 6-1 y 7-5; en mujeres 18 años, Analía Falcón superó a la uruguaya Silvana Casaretto por 6-1 y 6-2, y Gloria Orué (Paraguay) venció a la argentina Gabriela Platz (hermana de Verónica) por 1-6, 6-3 y 7-5; en varones 16 años, Horacio de la Peña se impuso a Sergio Fuentes (Chile) por 6-0 y 6-1 y Harry Zicorbo (Venezuela) a Roberto Stani (Paraguay) por 3-6, 7-6 y 6-2; en varones 18 años, Víctor Caldarelli (Uruguay) eliminó al argentino Eduardo Masso por 6-3, 4-6 y 6-4 y Larry Scott (Estados Unidos) derrotó a Carlos Rodríguez (Argentina) por 6-0 y 6-4. Los encuentros finales del individual se disputarán mañana y el domingo se jugará por equipos.

ENTRENAMIENTO, ASADO Y VIAJE

Esta noche, después de la práctica que realizará en el gimnasio de Ferro, el seleccionado de básquet de Capital Federal será despedido con un asado, para luego abordar el micro que lo llevará a Mar del Plata, donde el sábado y domingo jugarán dos partidos amistosos con Provincia de Buenos Aires.

Desde allí, el combinado porteño, que se prepara para participar del 49° Campeonato Argentino de La Pampa, a jugarse entre el 6 y 13 de marzo, se dirigirá a Tucumán donde lunes y martes jugarán otros dos amistosos. El miércoles lo hará en Jujuy y el jueves en Salta.

También ayer, en la práctica realizada en Independiente, se dispuso reemplazar al jugador **Martín** por **Lambruschini**, ya que el primero tiene problemas particulares.

La delegación que concurrirá al Campeonato Argentino estará presidida por el futuro presidente de la Federación de Básquet de Capital Federal, Agustín López.

El plantel completo es el siguiente: **Carlos Raffelli, Eduardo Cadillac y Esteban Camissasa**, de Obras, **Luis González, Luis Oroño y Javier Mareto**, de Ferro; **Rubén Fernández, Daniel Barrales y Gustavo Lambruschini**, de Independiente; **Norberto Meire**, de River; **Daniel Ludi**, de Vélez y **Adolfo Perazzo**, de Boca.

En Cadetes, Provincia fue más que Capital

RESISTENCIA, 26 (De nuestro corresponsal).— La selección de **Provincia de Buenos Aires derrotó ayer a la de Capital Federal por 78 a 60**, en la segunda fecha del Tercer Campeonato Argentino de Básquet de cadetes.

Los resultados registrados ayer fueron los siguientes: en la zona "A": **Córdoba 88 - Santiago del Estero 54; Buenos Aires 78 - Capital 60 y Chaco 61 - Santa Fe 55.**

Por la zona "B": **La Pampa 68 - Tucumán 63; Entre Ríos 60 - Salta 49 y Corrientes 60 - Catamarca 30.**

Hoy, por la tercera fecha, juegan: **Buenos Aires - Santa Fe; Chaco - Córdoba y Capital - Santiago del Estero**, por la "A". Por la zona "B": **La Pampa - Catamarca, Salta - Tucumán y Entre Ríos - Corrientes.**

¿Es una Guerra Sicológica?

La guerra sicológica es una de las tantas armas legales que se utilizan en las competencias deportivas, especialmente en todas aquellas que de alguna u otra manera están afectadas por el profesionalismo.

El tenis, deporte que terminó de romper las cadenas que lo sujetaban al romántico amateurismo en Wimbledon '73, no podía ser la excepción a la regla. La Copa Davis, que últimamente se ha transformado en la piedra del escándalo en nuestro medio, está sufriendo las letales consecuencias de la guerra sicológica desatada por los franceses.

La información oficial suministrada por la Asociación Argentina de Tenis de que Clerc se negaba a integrar el equipo —anticipada tres días antes por CRONICA—, comenzó a crear desazón en la delegación nacional. Pero se pensó que la patriada no iba a ser tan peligrosa como se creía.

Es que siempre se espera el "milagro" Vilas, ese jugador que nunca dice la última palabra. Y que con Ricardo Cano reediten aquel dobles que tantas satisfacciones brindó a nuestro tenis. Esto, más la presencia de algún otro ascendente y joven jugador, auguraban un panorama algo esperanzado y menos sombrío.

Y cuando todo estaba planificado para que los argentinos se presenten a jugar bajo estas condiciones, con un trabajo orientado a enfrentar a un equipo ya perfectamente definido, Yannick Noah, el single N° 1 de Francia juega a las escondidas e inicia una guerra de nervios, al no llegar a nuestro país junto con el resto de la delegación (el miércoles) ni tampoco ayer.

AVISOS AGRUPADOS AVISOS AGRUPADOS

COMPRAS Y VENTAS EN GENERAL

JOYERO COMPRA — ORO $ 620.000 X GR. CON BRILLANTES RIVADAVIA 2219

PERFUMO en ONCE — $ 400.000 Oro 18 Alhajas Antiguas RIVADAVIA 2972 — ORO

ORO — EST. RETIRO — Entre Estación San Martín y Belgrano $ 790.000 x Gr en Alhajas Antiguas C/B

ORO — CONSTITUCION — Dentro Est. $ 790.000 x Gr. en Alhajas Antiguas C/Brill. BRASIL 1128 Loc. LyL

AVELLANEDA ORO — $ 982.000 Oro 18 Kl Alhajas Antiguas Brillantes — AV. MITRE 177 – Avellaneda

ORO — LA RECOVA DEL ONCE — Superamos toda oferta — AV. PUEYRREDON 95

ORO — San Juan y Boedo 969 Local 18 — Supero toda oferta. Rescato pólizas. Plata brillantes. Objetos varios.

ORO — CORRIENTES 2832 — CASI ESQUINA PUEYRREDON — Pagamos un Adicional Por Hechura

ORO — BME. MITRE 2715 a 1 cdra. a Pueyrredón — Plata Brillantes Alhajas Antiguas — MAXIMA COTIZACION EN ONCE

ORO — POMPEYA — Av. Sáenz 946 Loc. 11 (Galería Monumental) — SUPERO CUALQUIER OFERTA

ORO — PUEYRREDON 145, LOC. 11 — $ 145.000 GR. C/B — FRENTE ESTACION ONCE — SABADOS ABIERTO

ORO — PRIMERA JUNTA — PLATA - BRILLANTES - ALHAJAS ANTIGUAS — CONSULTENOS !! NADIE PAGA MAS — ROJAS 59 a 1/2 Cdra. Rivadavia y 1 Cdra. Est. Caballito

ORO — SAN MARTIN NADIE PAGA MAS — GALERIA COLONIAL LOC 26 (Fte Estación) — Alh. Antig. Plata Brillantes

ORO — PUEYRREDON 512 — CASI ESQUINA CORRIENTES — SUPERAMOS — CUALQUIER PRECIO Y PAGAMOS UN ADICIONAL POR HECHURA

ORO — EN PZA. FLORES — Galería Etcheberry - Sáb Abto. Lun a Vier 8.30 a 20 Hs — RIVADAVIA 6851 • LOC. 17

ORO — BME. MITRE 2770 — Brillantes, Plata, Alhajas Antiguas — Pagamos un adicional en Alhajas — A pasos Pueyrredón

ORO — EN FLORES — RIVADAVIA 6640 • L.16 — de 9 a 20 Hs. Sáb. 1/2 Día Abierto

ORO — BME. MITRE 2781 a mts Pueyrredón — Plata Brillantes Alhajas Antiguas — TASACION INSUPERABLE

ORO — ARTIGAS 92 - LOCAL 24 — Frente Plaza Flores-Supero ofertas — Alhajas y brillantes Tasaciones gratis 9/20 hs

PROFESIONALES

VENEREAS - GLANDULAS — PIEL - VIAS URINARIAS — Dr. Cortondo (Méd.) - 15 - 21 hs. Sábado 9 - 12 hs. — Saavedra 22 - P.B. "B" 48-0401 (Plaza Once)

PIEL - VENEREAS - GLANDULAS — Dr. Jaime Itzcovich (Médico) — De 9 a 12 y 15 a 19.30 hs. Ambos sexos — CORRIENTES 1250 8° "L" — T.E. 41-5665 y 35-0907

GLANDULAS — Sexuales - Esterilidad — Envejecimiento. Dr. PEVICH - Médico — Lunes, Miércoles y Viernes de 16 a 20 — Lavalle 1934, 1° "6", 45-5239 - 35-6336

VENEREAS - URINARIAS - PIEL — Dr. MORALES N. Médico — Lunes a viernes de 10 a 12 y 17 a 20 hs. — RIVADAVIA 3132 - ONCE

VENEREAS - PIEL - GLANDULAS — Dr. Brito (Méd.) 9-19 hs. — Corrientes 1438 2° "E" — 46-8194. Est. Subte Uruguay — AMBOS SEXOS

MATO AL HIJO DE BRUTAL PALIZA

Bonita Joven Cayó Desde una Terraza: Investigan

ROSARIO, 26 (De nuestro corresponsal).— Una joven mujer perdió la vida al caer al vacío desde la terraza de un céntrico edificio de esta ciudad, pero aún no pudo ser identificada por la policía al igual que establecer si se trató de un accidente o un suicidio.

El hecho ocurrió esta mañana en el edificio situado en la calle Colón 1256 y, de acuerdo con testimonios recogidos en el lugar, la víctima era una mujer joven y bonita, de aproximadamente 22 años, que no vivía en dicho edificio.

Según los testimonios la joven que vestía elegantemente, fue vista minutos antes de su muerte en el hall del edifico, hablando por teléfono. Su proceder era correcto y normal. Otro hecho que llamó la atención es que las puertas de la terraza se encontraban cerradas y no se sabe cómo la joven pudo acceder allí.

La policía no halló documentos entre sus ropas y ahora el departamento de Dactiloscopía de la Unidad Regional II de la policía está tratando de establecer su identidad.

Conmoción en Paraná. Detienen al Monstruo por Homicidio

PARANA, 26.— La jefatura de policía de Entre Ríos dio a conocer hoy, a través de un comunicado, detalles de la muerte del niño Eduardo Marcelo Santa Cruz, de 11 años, domiciliado en esta ciudad, hecho producido a raíz de una brutal paliza que le propinara su propio padre.

Destaca la información policial que "en la comisaría 4ª de esta ciudad, se instruyen actuaciones preventivas, por el supuesto delito de 'homicidio calificado' contra Eduardo Vicente Santa Cruz, casado, 36 años, domiciliado en Díaz Vélez y Vucetich, de Paraná, en perjuicio de su hijo Eduardo Marcelo Santa Cruz, de 11 años, canillita, con igual domicilio".

"El hecho, que conmovió a la opinión pública local —añade— se registró el pasado lunes 22, a las 2 de la madrugada, cuando en la citada dependencia policial, se tomó conocimiento de que en el Hospital Materno Infantil 'San Roque', había ingresado un menor, presentando traumatismo de cráneo y diversos hematomas en el cuerpo y en el rostro. En conocimiento de esta situación, se iniciaron diversas consultas con familiares del menor, con el objeto de establecer las causas del hecho y como el cuadro que presentaba la víctima se agravaba, se dio intervención en forma inmediata al médico de la policía local para el respectivo informe pericial y al juez de Instrucción de turno, doctor Pablo Dea, y a pesar de los esfuerzos de los médicos, falleció el menor Eduardo Marcelo Santa Cruz, en el nosocomio donde se hallaba internado".

Finalmente informa que "a consecuencia del lamentable hecho fue detenido el progenitor de la víctima, Eduardo Vicente Santa Cruz, quien luego de ser intensamente interrogado habría confesado la autoría del hecho, manifestando que el domingo 21, por razones del momento, había propinado severos castigos a su hijo Eduardo Marcelo que finalmente habrían provocado el fatal desenlace".

● POR CAZAR UN PATO

RESISTENCIA, 26.— Un joven perdió la vida en una represa, a la que había ingresado con la finalidad de dar caza a un pato.

El penoso suceso ocurrió en la ciudad de residencia Roque Sáenz Peña, distante a unos 170 kilómetros de esta capital.

Mario Héctor Britos, de 21 años, se internó en una represa con la intención de cazar un pato, pero cuando se había alejado unos metros de la costa, comenzó a pedir auxilio y desapareció.

Personal de bomberos, horas más tarde, rescató el cuerpo sin vida del infortunado joven.

Acribillan a dos Pistoleros que Intentaron Asaltar una Joyería

Tras tirotearse con la policía, este maleante fue acribillado en una esquina.

Ayer, en horas de la tarde, se registró un violento tiroteo en Villa Lugano, donde cayeron muertos dos delincuentes que momentos antes de enfrentarse a la policía habían intentado asaltar una joyería.

Todo tuvo su inicio cuando dos individuos penetraron en la joyería de Avenida del Trabajo 3492, propiedad del señor Bruroley, quien ante la presencia de los sujetos alcanzó a accionar la alarma. El personal de la División Robos y Hurtos, que recorría la zona con un móvil, advirtió la situación y persiguió a los asaltantes que en ese momento pretendían huir, sin poder concretar el atraco.

Los desconocidos intentaron cubrir la fuga a balazos, originándose el tiroteo. En la esquina de Pergamino y Echandía, cayó abatido uno de ellos, mientras que su compañero continuó escapando. Así pudo seguir hasta la finca de la calle Portela 1353, donde ingresó y se parapetó en una de las habitaciones internas manteniendo un nuevo tiroteo con sus perseguidores, hasta que cayó mortalmente herido.

Registrados los dos cadáveres, según la policía, se pudo comprobar que los malvivientes llevaban dos revólveres y una pistola.

Uno de los abatidos fue identificado como Roberto Irineo Rivero, argentino, de 26 años, sin profesión ni domicilio conocido. Indica el informe que tiene antecedentes por delitos contra la propiedad.

Se sabe ahora que las diligencais continúan con el propósito de lograr la identificación del otro asaltante.

Uno de los asaltantes buscó refugio en una casa cercana y allí cayó abatido.

CHICAS: SACARON UN AUTO PARA PASEAR

BAHIA BLANCA, 26 (De nuestro corresponsal).— Efectivos de la Brigada de Investigaciones de esta ciudad apresaron a tres mujeres jóvenes que, "para dar un paseo", según dijeron, robaron un automóvil, al que tuvieron que abandonar más tarde en la vía pública, por haberlo chocado contra unos árboles.

El episodio —nada común, tratándose de mujeres— se desarrolló en la víspera y sus protagonistas fueron María de los Angeles Monteagudo, argentina, de 18 años, soltera, empleada doméstica; Patricia Alicia Ostachini, argentina, de 19 años, soltera, y Mirta Alicia Ostachini, de la misma nacionalidad y de 18 años, todas con domicilio en Bahía Blanca.

Las detenidas sustrajeron un automóvil Renautl TS, modelo 78, perteneciente a Roberto Cobián, en cuyo domicilio la joven Monteagudo se desempeñaba como doméstica.

Al recorrer la ciudad, quien iba al volante del Renault embistió al 1700 de la avenida General Arias, por una mala maniobra, varios árboles, lo que determinó que decidieran abandonar allí el vehículo. Los documentos del mismo los arrojaron en la vía pública. El automóvil, que sufrió serios daños, ha sido valuado en 34 millones de pesos ley.

Las tres muchachas han pagado cara su "travesura". Ahora se hallan a disposición del juez en lo Penal, doctor Silva Acevedo, quien las procesa por hurto de automotor.

Cheques Voladores

ATRAPAN BANDA DE ESTAFADORES

La Policía Federal informó ayer sobre el desbaratamiento de una organización dedicada a la estafa y a la defraudación con cheques robados o de cuentas cerradas y con la importación clandestina de mercaderías por un monto equivalente al millón de dólares.

El titular de la Comisaría 27, comisario Rodolfo de la Llave —en conferencia de prensa— dio detalles de la organización de estafadores y dijo que sus miembros tenían pedido de captura por Interpol a raíz de fraudes perpetrados en otros países.

Entre los damnificados por las maniobras figuran comerciantes del barrio del Once, de Villa Crespo y de la avenida Canning, que vendían mercadería al por mayor recibiendo cheques postdatados.

Los miembros de la organización detenidos fueron identificados como José Raúl Salomón Nazur, uruguayo de 65 años; Oscar Alberto Aranda, de 26 años; y Adriana Piagio Lugo, uruguaya, de 28 años.

La policía libró orden de captura de Víctor Ciarlette, y de Jesús Salvador Bardallo, titulares de las cuentas corrientes bancarias con las que operaba el grupo desde las oficinas de la Diagonal Roca 615, primer piso.

TRAGEDIA

Intendente Neuquino se Mató en Accidente

NEUQUEN, 26 (De nuestro corresponsal).— El intendente de la localidad precordillerana Bajada del Agrio, Juan Francisco Navarro, pereció en un accidente automovilístico ocurrido en la ruta 40, según informe suministrado hoy por la Gobernación de la provincia.

El trágico suceso se registró a unos 4 kilómetros de la citada población, en circunstancias en que el jefe comunal conducía una camioneta Chevrolet, patente Q-026.615.

Por causas que se investigan, su máquina chocó violentamente y en forma frontal con un camión Ford-800 guiado por Horacio Paladino, afincado en la provincia de Santa Fe.

El tremendo impacto determinó la muerte instantánea de Navarro. El occiso tenía una larga trayectoria como docente en varios establecimientos educacionales.

A la Prisión por Golpear a su Mujer

MAR DEL PLATA, 26 (De nuestro corresponsal).— El juez en lo Penal de este distrito, doctor Bernardo René Fissore, condenó aquí a cumplir la pena de siete meses de prisión a un individuo que, en una reyerta por cuestiones de relación, lesionó a su compañera a golpes, según se informó hoy en medios judiciales locales.

La sentencia recayó en Héctor Abel Romero, argentino, de 35 años. El nombrado, el 25 de febrero de 1981, protagonizó con su compañera, Nilda del Rosario Basualdo, de 30 años, una violenta discusión por cuestiones de convivencia, en el interior del domicilio que ambos ocupaban en la calle 246 entre Libertad y Balcarce, de esta ciudad.

Tras ello, emprendió a golpes de puño contra la mujer, provocándole lesiones.

Denunciado el hecho por la víctima ante la policía, una comisión lo detuvo posteriormente, iniciándole un sumario.

Revólver: Jugando Murió un Nenito

ROSARIO, 26 (De nuestro corresponsal).— Un niño de solo 4 años murió como consecuencia de haberse disparado accidentalmente un revólver calibre 38 que se encontraba manipulando junto a un primo suyo, de la misma edad.

El hecho, del cual no se dio información oficial, se conoció hoy y ocurrió el 17 del corriente mes. Se desarrolló en el interior de un automóvil en el cual ambos niños se encontraban jugando, habiendo encontrado la mencionada arma debajo de uno de los asientos del rodado.

El pequeño, Fernando Anastasi, fue trasladado con premura al hospital de emergencias Dr. Clemente Alvarez, donde falleció pese a los intensos esfuerzos de los médicos por salvarle la vida.

El automóvil en el que se desarrolló el trágico desenlace se encontraba estacionado en la calle Moreno a la altura del 4400.

EDICTOS: ACTUALIZAN MULTAS

El Poder Ejecutivo Nacional actualizó las multas por infracción a edictos policiales, mediante la ley 22.541.

La norma legal establece que "un día de arresto equivale a la treintava parte de la suma prevista en el artículo 27 del Código de Procedimientos en lo Penal, modificándose los respectivos mínimo y máximo de multa previstos en los edictos, en base a esta equivalencia".

Se dispone asimismo que las sanciones de multa se modifiquen automáticamente al producirse la actualización del monto establecido en el artículo 27 del Código de Procedimientos en lo Penal.

● HORRIBLE MUERTE

LA PLATA, 26 (De nuestro corresponsal). — Un operario murió instantáneamente al ser amputados sus dos brazos por una centrifugadora, mientras trabajaba en una fábrica de Vicente López, informó la policía bonaerense.

El hecho ocurrió en la tarde de ayer en el establecimiento "Pluskuimia", ubicado en Almafuerte 5038, de esta localidad, y resultó víctima Humberto Néstor Escobar, argentino, de 42 años.

Vaca Robó Carne

FUE DETENIDO CON SU COMPLICE

Efectivos de la seccional 5ª de La Matanza, informan haber sorprendido y detenido a dos sujetos, a los que se acusa juntamente con un prófugo, de venir sustrayendo carne vacuna que transportaban en sus camiones, para venderla luego a precios inferiores a los de plaza.

Los individuos fueron localizados, cuando a la altura del kilómetro 29,300 de la ruta nacional Nº 3, pasaban de un camión Ford F-600 a un camión Dodge, cajas que contenían bifes angostos.

Trasladados a la dependencia policial, se los identificó como Jorge Luis Caumo, argentino, de 27 años y Antonio Salvador Vaca, argentino, de 52.

Según la policía, al ser interrogados señalaron que realizaban fletes para la firma "Elca", la que venía adquiriendo carnes a distintos frigoríficos de la zona de González Catán, y que vieron entonces la posibilidad de quedarse con algunos cortes, por lo que decidieron asociarse con otro sujeto que se encuentra prófugo, y al que conocen como "Cangiani".

Fue así que en cada viaje que realizaban se apoderaban de distintas cajas de carnes, las que el detenido Caumo se encargaba de vender en el frigorífico "La Quintana", ubicado en la Capital Federal, propiedad de un sujeto que las adquiría a sabiendas de su procedencia ilícita y que tampoco ha sido detenido aún por la policía.

HOMOS INVADEN LA ESCUELA DE POLICIA YANQUI

HOUSTON, EE.UU., 26 (EFE).— Una polémica ha surgido entre los distintos estamentos públicos y del propio Departamento de Policía por la contratación de dos homosexuales para que den clases sobre su "forma de vida" a los cadetes de la policía de la ciudad estadounidense de Houston.

El programa que se impartirá a partir del próximo día 22 de marzo, con el inicio del curso oficial para cadetes de policía, ha sido aprobado por el jefe superior del cuerpo, John P. Bales, con la oposición de un gran número de oficiales, incluidos dos jefes.

El director de enseñanza de la academia, el capitán Leroy Michna, confirmó a los medios informativos locales que será el presidente del grupo político homosexual, Lee Harrington y Bill Scott, un fisioterapeuta, los contratados para dar un cursillo.

Ante la polémica surgida, Bales, que lleva 21 años en la policía, considera que los profesores homosexuales están tan capacitados para enseñar como cualquier otro instructor de la academia.

A Prisión

CHINITO, ACTOR Y DE COSTUMBRES RARITAS

PEKIN, 26 (AFP).— Un actor chino fue detenido recientemente por homosexualidad, se supo anoche en Pekín.

Zhang Tong, miembro de una compañía teatral de arte popular, fue detenido a principios de este mes. En China, la homosexualidad es considerada en general como una enfermedad mental, atribuida a un "desórden de la personalidad", recordaron los observadores.

Al parecer, Zhang Tong, un hombre de mediana edad, ya había recibido varias advertencias en razón de sus costumbres.

Ninguna indicación fue suministrada por el monento sobre el destino del actor desde su detención.

NUBE TOXICA ALARMA A EE.UU.

Evacuan Todo un Pueblo por Amenaza de Gas Letal

WASHINGTON, 26 (EFE).— Un vagón cisterna, cargado con un gas tóxico, descarriló en las cercanías de Greenboro, Georgia, obligando a la evacuación de los 3.000 habitantes de la ciudad.

Varias personas fueron hospitalizadas a causa de la inhalación de los gases de triclorhidrido fosfórico, liberados tras el accidente, aunque no existe certeza alguna sobre el número de afectados.

Según las autoridades de la ciudad, solo uno de los 15 vagones cisterna descarriló, pero el viento reinante llevó los gases tóxicos hacia la ciudad.

El accidente se produjo a las 6.45 horas locales (11.45 GMT) y las autoridades declararon el estado de emergencia dos horas después, iniciándose las tareas de evacuación de la población en las que participó la Cruz Roja local.

El jefe de Protección Ambiental del estado de Georgia, Gib Johnson, envió un equipo de expertos al lugar del accidente, aunque según su opinión todo lo que van a poder hacer es intentar controlar la zona hasta que los gases se evaporen.

Johnson explicó que el triclorhidrido de fósforo es una sustancia tóxica que se convierte en ácido en reacción con el agua. Su inhalación es muy peligrosa y su contacto produce irritación de ojos y piel.

● **TRAGEDIA EN UN HOTEL**

KANSAS CITY, 26 (ANSA).— Un informe federal difundido hoy aquí da cuenta de que la pasarela aérea del hotel Hyatt Regency de esta ciudad, que el año pasado causó 113 muertos al desplomarse, violaba el código urbano.

La tragedia ocurrió en la madrugada de un sábado, cuando hombres y mujeres de esta ciudad se divertían al término de una semana de trabajo en la reunión danzante que semanalmente se organizaba en ese hotel.

El peritaje gubernamental determinó también que la "skywalks", como se la denomina en inglés, del "Hyatt Regency Hotel" no podía soportar el peso con la que se la había cargado y ello motivo principalmente que se desplomara.

● **EMPLEADAS PELIGROSAS**

LONDRES, 26 (AP).— Las 11 personas empleadas en un depósito de equipajes del aeropuerto londinense de Heathrow se encuentran entre rejas hoy, acusadas de haber estafado aproximadamente 24.000 libras esterlinas (44.000 dólares) al aeropuerto y sus usuarios.

Los detenidos lograban estafar hasta 20 libras (36,60 dólares) en cada turno de trabajo durante los pasados seis meses, según la fiscalía el Ministerio Público.

Las estafas quedaron descubiertas cuando un hombre concurrió a retirar un paquete emitido desde Pakistán, y le cobraron la suma de 19 libras para entregárselo. El hombre denunció a la policía que se le ofreció un recibo sin firma, que no se había hecho copia del mismo y que el empleado del depósito fue observado guardando el dinero abonado en sus bolsillos y no en la caja registradora.

AL ARDER UN CINE, 16 CARBONIZADOS

NUEVA DELHI, 26 (DPA).— En un incendio producido en una sala de cine de la ciudad india de Aurangabad, en Bengala occidental, pedieron la vida 16 personas y otras 30 resultaron con heridas graves.

Según informa hoy en Nueva Delhi el diario "The Statesman", la catástrofe se produjo el pasado 23 de febrero.

Las comunicaciones entre Aurangabad y el resto del país son muy malas lo que dificultó que la noticia se supiese antes.

El incendio del cine, una sala provisoria cubierta con una carpa, comenzó precisamente al quemarse la carpa. Unas 200 personas se encontraban presenciando la película cuando se produjo el accidente.

ASESINADOS MIENTRAS DORMIAN

GUATEMALA, 26 (DPA).— Nueve personas que dormían en la aldea de San Cristóbal Verapaz, (norte del país), fueron acribilladas esta madrugada a tiros por un grupo de hombres armados, informó hoy "Radio Fabulosa".

Mientras tanto, se informó que tres puentes de la carretera que conduce a Cuilco, en la provincia de Huehuetenango, noroccidente del país, fueron volados por la guerrilla y una joven turista alemana a la que se conoce solamente con el nombre de Sabina, fue secuestrada por hombres armados en la ciudad de Antigua Guatemala, a unos 40 kilómetros de la capital guatemalteca.

Según informaron hoy las autoridades, el secuestro ocurrió anteayer cuando la joven turista iba acompañada de un amigo en una calle de la citada ciudad, cerca del lugar donde se hospedaba.

EL KU KLUX KLAN EN LA MALA

JACKSONVILLE, Estados Unidos, 26 (UPI). — Una docena de integrantes del Ku Klux Klan, encabezados por el mago imperial, Bill Wilkinson, pidieron "protección" en una Corte de Justicia de esta localidad del estado de Florida.

Dirigidos por Wilkinson, seis miembros de la organización, vestidos con batas y caperuzas y otros seis portando banderas de la Confederación, el bando derrotado en la guerra de Secesión librada en Estados Unidos entre 1861 y 1865, intentaron realizar una manifestación ayer frente al Tribunal de Justicia del condado Duval, protestando por el despido de un "klansman", Robert McMullen.

McMullen, de 31 años, empleado temporario en la sección de archivos del alguacil, fue expulsado de su trabajo luego de convocar a una conferencia de prensa e identificarse como el líder del Ku Klux Klan.

España: Otro Atentado Contra Guardia Civil

SAN SEBASTIAN, España, 26, (AFP).— Un artefacto hizo explosión esta madrugada en la comandancia de la Guardia Civil (policía rural) de San Sebastián (norte de España), produciendo únicamente daños materiales.

Aunque, por el momento, no se determinaron con exactitud las circunstancias concretas en que se perpetró el atentado, parece ser que sus autores lanzaron el artefacto desde un automóvil en el que portaban un lanzagranadas.

El impacto abrió un agujero de un metro de diámetro cerca de una de las ventanas del edificio, a unos dos metros del suelo, así como rotura de cristales y desperfectos en la citada ventana.

Inmediatamente después de producirse el atentado, efectivos de la Guardia Civil montaron un servicio de control en la zona y se iniciaron las pertinentes investigaciones.

QUE SE ARRODILLE

Begín Ataca a Schmidt

BONN, 26 (EFE).— El primer ministro del estado judío, Menajem Begin, no ha superado aún su enemistad personal hacia el jefe del gobierno germano - occidental, Helmut Schmidt, que lleva camino de convertirse en auténtica obsesión.

Begin, que criticó a Schmidt en términos muy poco diplomáticos durante las pasadas elecciones celebradas en Israel.

El pretexto ha sido un artículo fechado en París y aparecido en el diario judío "Yedioth Ahrronoth", que citaba unas supuestas declaraciones de Schmidt, según las cuales éste no visitaría Israel si Begin no se disculpaba antes por sus ataques.

Y el primer ministro israelí recomendó a Schmidt que imitara el gesto de su predecesor, el también canciller socialdemócrata Willy Brandt, y fuese al ghetto de Varsovia a pedir perdón de rodillas por todos los sufrimientos infligidos por los alemanes al pueblo judío durante el nazismo.

PURA PORNOGRAFIA

Miss Universo, Criticado

LIMA, 26 (UPI).— Una regidora de la municipalidad de la capital peruana calificó de certamen "pornográfico" al concurso de Miss Universo que tendrá lugar en julio y pidió a la municipalidad que se abstegan de brindar apoyo a la justa.

La regidora, Juana Esalde, de la bancada de Izquierda Unida, dijo que la municipalidad desarrolla una campaña contra la pornografía y afirmó que "el concurso Miss Universo está encuadrado en esa actividad".

"El certamen Miss Universo constituye un atentado contra la dignidad femenina y la moral", enfatizó durante una sesión pública del Consejo de Lima, el principal de la capital.

Agregó la regidora que "los organizadores utilizan a las mujeres en este concurso internacional como un objeto".

Fue el segundo pronunciamiento contra la realización del concurso Miss Universo en los últimos tres días.

QUERIA COCINAR A INQUILINOS

NUEVA YORK, 26 (Télam).— El propietario de un inmueble está en prisión tras haber sido sentenciado por querer "cocinar a sus inquilinos como fideos".

Salvador Pistone, que recibió sentencia de 15 años de cárcel, no lo decía figurativamente. El propietario residente en el distrito de Brooklyn trató de contratar a una persona para que prendiera fuego a su edificio de departamentos, durante la noche, mientras sus inquilinos durmieran.

Lamentablemente para Pistone y afortunadamente para los inquilinos, el presunto incendiario al que quiso contratar Pistone, era un agente de policía de civil. Este testificó esta semana en la Corte que Pistone prometió pagarle con lo que cobraría por el seguro de su edificio.

Para su mayor comodidad ahora también publique

SU AVISO CLASIFICADO GRATIS

EN PLENO CENTRO

COMPRE - VENDA - ALQUILE - PERMUTE
OFREZCA O BUSQUE TRABAJO

Enteramente Gratis

EN crónica Vespertina

EXCLUSIVAMENTE PARA PARTICULARES

Concurra con sus documentos de identidad

GARAY 140 de 9 a 19 hs.

LAVALLE 742 Loc. 2-3 de 9 a 22 hs.

OTRO APORTE DE crónica PARA EL PUEBLO

AVISOS CLASIFICADOS

1 CASAS (Cpra. - Vta. - Alq. - Perm. - Transf.)

COMPRAS

COMPRO casita plan PAMI $ 70 millones, zona San Justo. Lomas del Mirador. 68-4192.

COMPRO casa con pileta y parque arbolado hasta $ 250 mill. Tel. 942-3005, de 17 a 20 hs.

VENTAS

BARRIO El Trébol Ezeiza casa ideal fin de semana o vivienda permanente con facilidades. Los Quebrachos 1872

BOULOGNE buena casa todos servicios 300 mts cuadrados de parque $ 150 mill. y fac., sáb/dom., únicamente Bacacay 850 Boulogne.

BOULOGNE: Buena casa todos servicios 300m2 de parque $ 150mill. y fac. sáb./dom. Bacacay 850. Boulogne.

CASA MATERIAL 4 amb., c/tel. Ituzaingó a/pav. luz meerc. vende dueño urgente. Facilidades 10 a 18 hs. Lunes a viernes 621-1035.

CASA QUINTA grande amueblada. Pilar sobre ruta terrenc, amplio 45-1973.

CASA de material 2 amb., y baño. Chassaing 6363 Ruta 3 km. 29 González Catán Tel: 35-9745

CASA 4 amb. coc. com. lav. 2 baños. Tot. 260 mill. Lima 393 Don Torcuato.

CASEROS: Casa 2 dorm., living cocina, y baño. Totalmente instalados. Patio, garaje, teléfono. Vendo 658-4217.

CHALET cerca Country Longchamps parque 800 m² arboleda ligustrina s/asfalto T. $ 125 mill Tel: 48-5186 de noche.

CHALET Del Viso, living comedor 2 dorm., patio cubierto, cocina y baño 12x48 Tel: 552-6559

DUEÑO vende chalet duplex (San A. Padua) jardín y garaje 2 cd. est. 0220-20936.

DUEÑO Av. Nazca 2100 1 c. casa en dos plantas 5 hab. con tel. Tot. 230 mill. vendo o permuto en Capital. Tel. 58-7550

DUEÑO terreno y casa 10 x 28 total 100 mill. con 10 mill y cuotas. A 100 metros de ruta 3 Km 25. Tel. 97-9530

GRAL. RODRIGUEZ Casa quinta 3 ambtes., 1400 m2 566-9289. T. $ 65 mill.

LA REJA casa material 7 c/estación. Barrio residencial $ 450.000 total, ocasión por ausentarme Tel: 99-9676

MERLO GOMEZ casa 4 amb. Baño, urg. por viaje regalo escriturar y hacer planos $ 60 mill. J. Salguero 869 piso 7º 38 de 15 a 20hs.

PASO DE LOS ANDES esq. Gral. Soler, Grand Bourg casa 3 amb. sobre asfalto y línea télex. 23 mill

PASO DEL REY casa quinta terreno 2000 m2 120 mill. 97-1178.

PREFABRICADA de madera 7x6 mts. Tel: 765-3206

QUILMES o zona Calchaquí 2 dorm. techo tejas. T. $ 76 mill. cuota fija. R. Francia 2410 Quilmes

QUILMES: Casa y dependencias salón negocio galpones elect. gas. cloacas tel. y pavi. tel.: 250-1949.

SAN FRANCISCO SOLANO 2 habit. ent. coche 90 mill. Calle 855. Nº 2743. 2 cuadras. Monte Verde t. Alvear 47-6868.

VENDO o permuto casa por lote o auto bien. Saldo a convenir. Guernica 38 y 43.

VENDO o permuto por valores premoldeada a extrenar 3 amb. Salada 335. Lomas del Mirador 16.30 a 19 hs.

VERSAILLES casa grande patio, parque, terraza, $ 300 mill. Acepto coupe Taunus/ 80 parte de pago. 567-6055.

VILLA BALLESTER oportunidad casa t. depto pieza ampl. comedor coc. baño. Lav. patio urg. 105 mill. Charlone 1485 Pasillo.

VILLA DORREGO 3c/rutas, casa quinta 85 m2 3 dorm. pileta arb. frutales $ 60 mill. y cuotas 652-1775.

ALQUILERES

A DUEÑO alq. casa vieja ofrezco buena garantía arreglo y mant. por mi cuenta. Tel. 826-5927

ALQUILA casa a refaccionar Tel. 30-0038 de 10 a 12 hs. Nievas Hab. 4

ALQUILO casa o dpto. 2-3 amb. Vicente López a Beccar. 30-5152.

ALQ. casa en Adrogué, 2 amb. con terreno sobre ruta. Tel. 942-8719

ALQ. casita $ 800.000 o vde., Bolonia 455 y El Plumerillo Banfield o colect. 20 - 158 - 271 -186 - 550 -283.

BUSCO casa o dpto. antiguo bajo alquiler a cambio trabajos de pintura y rep. Persona respons. Tel. 35-0394

BUSCO a dueño directo. Alquilar casa con tel. 3 ambientes perfecto estado zona V. López o Núñez Tel.: 773-9227, de 10 a 12 únicamente.

BUSCO alquilar a dueño directo. Casa con terreno. Tel. 89-0078 ó 768-1126

BUSCO alq. en Paternal o alrededores casa vieja con Tel. para tapicería doy buena garantía. Nicasio Oroño 1614 4º B

2 DEPARTAMENTOS (Cpra. - Vta. - Alq. - Perm. - Transf.)

COMPRAS

COMPRO dpto. crédito PAMI $70 mill. Zona céntrica. 33-0444.

COMPRO depto. 1 amb. con teléfono zonas centro u Once. Tel. 942-8719

JUBILADO con crédito PAMI busca departamento 1 amb. Gual 2231, alt. Cobo al 800, Cap.

VENTAS

COMPRO dpto. 2-3 amb. zona Floresta o próxima. Tel. 67-9097.

DPTO 2 AMB. amplios luminosos, patio en (Palermo) 138 mill. o c- teléf. 772-5406 552-3978.

DPTO 3 AMB. grandes con teléf. dependencias de servicio, balcón cerrado, alfombrado tel. 942-6601.

DUEÑO vende departamento 2 ambientes en Avellaneda. Apto PAMI. $ 8.500.000 Tel. 203-7010.

DUEÑO vende 2 amb. patio cub. pzta tel. ant impec. sin exp. 120 mill. Tel. 27-1856.

DUPLEX en Avellaneda 3 dorm liv. coc. cdor. 2 cdras. av. Pavón y 4 av. Mitre $ 150 mill. Tel. 659-4463 20 a 24 hs.

DÑO vende dpto. 1 amb. baño instalado y kitchinette. 821-0414.

FLORESTA 2 amb. con patio cubierto tot. 140 mill. Llamar al Tel. 394-6170.

FLORES 3 amb. con dependencias en duplex con teléf. bac. tza. 200 mts. tel. 982-0014.

LANUS OESTE Dueño vende dto. a estrenar 3 amb. $ 120 mill. hay fac. Tel. 922-5901.

NUÑEZ dpto. moderno gran ubicación, l. com. 3 dorm., 2 baños, tel. G. coche. Vista panormámica. T $360 mill. 825-5522.

SARANDI Magán 850 Dpto. C teléf 3 amb. patio, sin expensas. 150 mill. Tel. 241-7121.

VENDO departamento Paso del Rey al frente, 3 amb., y dep. Cloacas, gas natural, contado y cuotas financ. a convenir. 942-7197.

ALQUILERES

AVELLANEDA 9 de Julio 50 11º C a estrenar 2 dorm., alf., liv., com., coc., baño inst., lavadero, 1 mes de depósito. 204-0639. De 17 a 21 hs.

AV. CORRIENTES 6139 8º "F" Subte B 2 amb. con teléf. Apto prof. de 14 a 20 hs.

BUSCO alquilar dpto 2 amb. con teléfono. Zona Barracas - Constitución. Tel. 21-5614.

BUSCO alquilar depto. tipo casa 3 ó 4 amb. con patio y teléfono. Zona P. Patricios o Pompeya. Tel. 91-3945-2042. Sr. Felipe.

CABALLITO 2 amb. cocina y baño completos muy luminoso. Tel. 982-0014.

DEPARTAMENTO 3 amb. grande y un patio. Carlos Tejedor 2163, Munro. Combinar visita al 632-6333.

DUEÑO alquila 6 c. estación Paso del Rey, dpto. 3 amb. $800.000 mensual. Tel. 58-8454. Condarco 1925 Cap.

DUEÑO alquila tipo casa 5 hab. ½ cuadra Parque Avellaneda. Llaves. Tratar Lacarra 1286 (2 mill.).

NECESITO alq. dpto. 1 amb. para matrimonio mayor. 87-4342 de 11 a 12 hs.

RAMOS MEJIA dño. alq. depto. 3 amb. amplio patio. $ 1.600.000. Tel. 659-2182 o vendo.

SEÑORITA busca compartir c. dueño dpto. Tel. 855-8488.

TALCAHUANO Y SANTA FE
Dos ambientes amplios
Tel. 42-0293

PERMUTAS

DOMINICO 4 amb. o vendo por dpto., chico o taxi. 201-6861

PERMUTO duplex 3 dorm., Villa María Cba. por casa dpto., cap o Gran Bs. As. 150 mill. 659-4463

3 TERRENOS Y LOTEOS (Cpra. - Vta. - Perm. - Transf.)

COMPRAS

COMPRO terreno 500 mts. cuadrados, arbolado, cerca asfalto, hasta 60 km Capital. Apto para casaquinta. Tel. 942-3005, de 17 a 20 hs.

MAR DEL PLATA sobre Ruta 11 zona de playa compro lote. Tel. 941-8755.

VENTAS

ALEJANDRO KORN: terreno 18 x 46 cerca estación y ruta 210. Tel: 922-9835.

ALMAGRO vendo departamento C/muebles 6 hab., 2 baños. Tel. ideal pensión o 2 flias. 220 mill. Inf. 84-9786.

AV. INDEPENDENCIA 356 6º "40" amb., comp., dto. C/ Tel. 115 mill. ver hoy y mañana de 14 a 20 horas.

BOSQUES fte. est. lote 20 x 20, cimientos de material, ideal vivienda, comercio, 45 mill. Tel.: 243-3564.

CABALLITO 2 amb., luminoso. Hortiguera 1862 bajos. 921-2490.

DÑO. acceso Oeste (3) regios terrenos juntos 10 x 30 c/u escriturado muy baratos. 97-4639.

FCO. ALVAREZ lote 2.300 m² a 10 cdras. est. izquierda. Escucho ofertas. Dueño. Tel.: 241-7121.

F. VARELA barrio Marconi, 10 x 20 9 zapatas, 1,20 x 1,50 bomba 60 mts. $ 35 mill. Roca 1020. Avellaneda.

GRAN terreno una manzana arbolado buena zona ideal casa quinta 62 mill. 48-5186 de noche.

JOSE C. Paz lote C/galpón 3 x 3 metros perforación luz, colectivo una cuadra 10 mill. Estrada 3278 Victoria. 744-9884.

LANUS O. terreno con galpón de material, servicios comp. Dño. vde. Tel.: 38-0288, facilidades.

LOTE cruce Varela, barrio Monteverde, Malabia 10 x 32, $ 35 mill. Roca 1020. Avellaneda. Tel.: 201-4956.

MAR DE AJO, lote 400 m² s/Fco. Lacarrera. $ 90 mill. plano aprobado. Tel.: 659-2182.

MAR DEL PLATA frente al mar lote urbanizado, luz, pavimento, colectivos. $6.000.000 10 cuotas $500.000. 30-5152.

MORENO 2 lotes excelentes ubicación ideal vivienda metros ruta 202 contado y facilidades. 361-3432.

ONCE dño. vende 2 ambientes P.B. Paso 347 Dto. "6".

QUILMES O. zona Calchaquí. Total: $ 16 mill. y cuota fija. R. Francia 2410. Quilmes. Tel.: 46-5508.

RUTA 2 Km 32, con construcción, luz, bombeador y prefabricada/ 567-5953.

SAN MIGUEL 1 lote 10 esquina. T. 243 m². 45-8363. Elisa.

SAN VICENTE 1900 metros cuadrados zona residencial $32 mill. o canje por Fairlane o GTX. 620-3135.

STUD 3 San Isidro habilita dos c/sin mejoras. Tel.: 982-0014.

TERRENO en Carlos Espegazzini. Alq. o asocio cualq. activ. personalmente o por carta a Salom 477. Barracas.

TERRENO en Hurlingham. Aconcagua y Rivadavia 17 x 43 sobre asfalto. $ 160 mill. Tel.: 751-5166.

TURDERA lote calle Sta. Ana entre Soler y Núñez, de 10 x 29 vdo. Tel.: 247-7313. Asfalto.

URGENTE vendo terreno en Punta Indio, sobre Ruta 11. 36 x 100, vecino al ACA Tel.: 751-5166.

URIARTE y Castillo: 8,66 x 30. Zona R/2. Tel.: 982-0014.

URUGUAY (terreno) en Pedrera. Tot. $ 32 mill. Tratar: 37-2757. Hab. 4.

VDO. o permuto lote y/o casilla en Merlo por auto o Pick Up. Labardén 4083 Caseros.

VDO. terreno Guernica Parque Americano frente a ruta 210, 245 m². Buen precio. Sr. Salvia. Tel: 49-8031/39. Interno 344.

VENDO lote en zona balnearia de Gral. Belgrano. Sobre ruta Las Flores - Bs. As. ¡Urgente! Tel.: 23-2339.

VENDO lote F. Varela, 222 m². F.S. María de Oro 5660. P.A. Villa Bosch.

VENDO ó permuto terreno en Miramar. Parque Bristol por auto. Tot.: $ 16.000.000. Gral. Acha 260. R. Mejía.

VENDO terreno en Gregorio de Laferrere, zona alta. 802-9010.

VENDO terreno en Castelar 2 cuadras de Av. Gaona. Rodríguez Peña y Villa Nueva. Tel. 855-0116.

WILDE Bismark y San Nicolás lote 10x20 m gas nat., pago, pavimento $60 mill. Gran oportunidad. Tratar 204-0639. De 17 a 21 hs.

PERMUTAS

LOTE para vivienda City Bell 10x45 permuto por vehículo. Facilidades. 240-0186.

TERRENO San Vicente por auto Cochabamba 2117 Villa Madero 652-3031. Lun. a viern. 17 a 21 hs. Preguntar Sr. Espindola.

4 PERMUTAS EN GENERAL

CUBRECOCHE p/auto grande por farol c/garrafa de 1 kgs. Usado 52-7609 desp. 19 hs

6 SOCIOS Y AVISOS AL COMERCIO

ASOCIOME c. arquitecto o ingeniero que tenga tjos. pinturería obras y salpicret. Tengo herramientas y personal. Tel. 86-4185.

EMPRESA discográfica asocia inversores mín. 2 mill. Util. asegurada. Entrevistas 394-3241/3043/3342. Mart. a jueves, 15-20 hs.

SOCIO cafetería Snack Bar la mejor esquina del Once. Vdo. 10 puntos. Rodríguez Peña 262. Capital

7 NEGOCIOS E INDUSTRIAS (Cpra. - Vta. - Alq. - Perm. - Transf.)

COMPRAS

COMPRO reparto galletitas Granix de lunes a viernes de 8-12 15-18 hs. Tel. 981-5885/8652.

VENTAS

CAPITAL Federal Vendo excelente ubic., local 4,20 x 20- todo rubro. Cuenca 3045 - tratar Belgrano 2530 - 16 F

DÑO Vde.oó toma 2 socios. Restaurante cantina, parrilla recién inaug. Av. Pavón 3499 Lanús Oeste.

FRUTERIA Verdulería, muebles varios - 2 heladeras - 3 balanzas, bajo alquiler. T. $ 60.000.000 Tel: 541-0126

PARTIC. vde. fáb. pastas frescas, flambr., s/avda. en Cap. Recibo valores Tel: 982-8763 - 50-6868

POR ausentarme vendo puesto de carne, urgente Tel: 83-6526 de 7/12 hs., 17,30/20 hs.

QUIOSCO: vendo urgte., totalmente listo para trabajar $ 40 mill. Camarones 4882 Cap.

TRANSFERENCIAS

TRANSFIERO puesto de carne Mercado San Telmo, Bolívar 954, Pto. Nº 57. Oportunidad.

8 LOCALES COMERCIALES OFICINAS-DEPOSITOS (Cpra. - Vta. - Alq. - Perm. - Transf.)

VENTAS

AMPLIO local desocupado en mercado c/s instalaciones apto cualquier actividad. Tel. 922-5522 ó 67-9193

BAR inst. trabajando Cerrito 228 loc. 11 Cap.

FRUTERIA verdulería con vivienda trab. bien vdo. urg. 25 mill. Canalejas 1975 Cap.

LOCAL con vivienda urgente. González Catán. 87-4970.

PUESTO de frutas en mercado. Iriarte 2312 puesto 6

SNACK BAR microcentro, galería, ideal 2 socios. Corrientes 753. Tel. 393-6794, 981-7091, con o sin propiedad

SNAK bar microcentro galería. Atiende edificio galería-paso. Corrientes 753. Teléf. 981-7091.

TRANS. kiosco jug. librería y perfumería loc. amp. con vivienda 3 amb. b-alq. 6 cdra est. Lanús s. 25 de Mayo 97-8080.

VENDO carnicería, trabaja 800 kg. bien. Tratar Montiel 2837 de 10 a 13 hs y 16 a 21.

ALQUILERES

A PELUQUERO-A cedo gratis local. Lavalle y Pasteur. Tel. 49-3923.

CABALLITO garage en casa, apto para despacho u oficina con o sin tel. Dueño 431-5015. 659-0614.

GALPON a estr. 400 m2 ofic. baño fza. motriz Zapiola 4915 Bernal Oeste. Tel. 252-4850.

9 MUEBLES Y MAQUINARIAS P/NEG. E INDUSTRIA (Cpra. - Vta. - Perm. - Transf.)

VENTAS

A GRAFICOS Multilith 1250 3 comandos perfecto estado 60 mill. Todos los días Centenera 997 Cap.

BASCULA 250 kg muy buen estado $ 350.000 tel.: 567-5720.

ESCRITORIO armario archivo máquina de escribir todo como nuevo. Oportunidad. 15 de Noviembre 1436. Tel. 23-7426.

HORMAS Y MOLDES de zapatos de criaturas. Tel. 601-4012.

HORNO pizzero 12 moldes. Tel. 241-2277.

INSTALACIONES frutería verdulería balanza 25 kgs. y estanterías metálicas. José. C. Paz 3553 Cap.

JUEGO de peluquería damas "Tohille" tapizado a nuevo. Canadá 4484 Lanú O. de 14 a 17 hs.

MAQUINA Cañón 1730 para marroquinería. Tel. 88-2194.

MAQ. industrial 31-15 buen estado Cruz 1836. Villa Celina.

MATRICES para linotipo juego completo 9 excelsior blanca con negra 9-136 poco uso. Tel. 86-0612

OPORT. VDO barato teléfono intercomunicador nvo sin uso para industria ofic etc. Charlone 1485 V. Ballester (pasillo.).

TORNO MECANICO "Conde" nuevo líquido Cabrera 5228.

URGENTE vendo o permuto heladera comercial por horno pizzero. Tel. 751-6140.

VENDO mostrador vitrina. Tel. 631-0374

VENDO multiduplicadora eléctrica Burrohugs nueva oport. $ 2.500.000 Acuña de Figueroa 277 Cap. Tel. 88-4294

1 HELADERA mostrador 1 vitrina blindex 1 cocina ind. Tel. 923-4787.

10 MAQ. DE COSER Y TEJER P/EL HOGAR (Cpra. - Vta. - Perm.)

COMPRAS

COMPRO máq. coser fliar. antig. o modernas, cualquier estado. Tel. 921-5791.

MAQ. DE COSER compro Singer u otra. Uso fliar. 89-4213.

VENTAS

MAQUINA de coser Singer, fliar. Muy buena. $ 1.000.000. José, Mármol 2069.

MAQUINA industrial 2 agujas, $ 7.000.000. Tel.: 243-4499. Hilda.

MAQUINA de coser portátil "Singer", urgte. Sarmiento 1775, 3º "6", de 14 a 21 hs.

MESA para máquina tejer, diseñada p. Lyclatex Sincromatic, plegable, metálica. Tel.: 37-9668. Hab. 13, de tarde.

2 MAQUINAS de coser industriales Consew, recta, Singer. Canadá 4484, Lanús O. de 14 a 17 hs.

11 MAQUINARIAS Y MAT. P/LA CONSTRUCCION (Cpra. - Vta. - Alq. - Perm.)

VENTAS

ALQUILO 2 cabezales balancín p. revocar equipos de silleta, caldera p. techados, guinche. Tel. 669-1388.

12 ALQUILER DE CAMIONES PICK UPS-FLETES (Pedidos - Ofrecidos)

OFRECIDOS

ALQUILO camión Mercedes Benz volcador. Tel. 252-4850.

FLETES, mudanzas, repartos $ 48.000 por hora. Tel. 86-7200.

13 RADIO - TV. - ACCES INSTR. MUSICALES FOTOGR. (Cpra. - Vta. Perm. - Service)

COMPRAS

BANDONEON compro a particular. Pago hasta $2.000.000. Tel. 551-8204.

VENTAS

AMPLIFICADOR 70/70 s. 3 vumetros. $ 750.000. Cap. Congreso 5489. Depto. A.

BANDEJA Akai, poo2 y 2 columnas 100 wtas rms c/u. Muy buenas. Tel.: 362-1934.

Cámara fotográfica nueva $ 60.000 Alvarez 878 y De Pinedo Bernal Oeste.

CAMARA fotográfica sistema pocket. Tel.: 611-5402. Sr. Carlos, de 7 a 11 hs.

CENTRO Kembrown, proyector super 8 Hiruma Hitachi 12", Bco. Negro. Autoestéreo. Tel.: 35-4090, int. 239: Oscar.

CENTRO musical "Hitachi" 9410 con dos bafles, mesa Tisch, 3 mill. Río Salado 9172. Loma Hermosa. 3 de Febrero.

EQUIPO audio amplificador, radio AM-FM, bandeja 2 baffles, $ 2.000.000. Oportunidad. Acuña de Figueroa 277. Cap. Tel.: 88-4294.

FILMADORA proyector "Sylma" italiano, nuevos, 3 velocidades. Cámara lenta. 3.800.000. Boedo 490, 5º "C". Cap.

PIANO vertical, buenas voces. $ 5 mill. Avda. Corrientes 2241. 4º "A".

SINTOAMPLIFICADOR 15x15 wats cambiadiscos semiprofesional T. $ 2,7 mill. La Rioja 704 de 17 a 20 hs.

TELEVISORES funcionando, $ 200.000 cada uno. A 100 metros de Ruta 3 (Justo). Laferrere.

TV COLOR Sharp, (16') digital, con antena japonesa. Andrés Ferreyra 886. Cap. $ 4,5 mill.

TV b. y n. usado, funcionando. $ 250.000. Sta. Fe 2740, local 19.

TV chato $ 220.000 y otro portátil funcionando. Acoyte 220. Depto 1. Cap.

TV funciona bien. $ 350.000. José Mármol 2069.

TV color Hitachi control remoto vendo plan de $ 210.000 mensuales 13 a 15 y 20 a 22 hs. 982-5954.

TV Hitachi 12" $ 650.000 Av. Córdoba 2623 14º "A".

TV radio autoestereo tocadisco Winco guitarra vendo 48-9642.

SERVICE

ANTENAS individuales y colectivas blanco y negro, color, colocación y service en Capital e interior. Tel. 26-1717.

ANTENAS individuales y colectivas blanco y negro y color, colocación y service. Tel. 26-1717.

SERVICE TV a domicilio todas las marcas. No retiro a taller, visita gratis 541-3446.

SERVICE TV Blanco negro color todas las marcas visitas sin cargo técnico especializado en Televa Panoramic y Philips 854-7662.

14 MUEBLES Y ART. DEL HOGAR (Cpra. - Vta. - Perm.)

VENTAS

CAMA mueble con colchón de 1 plaza Av. Córdoba 2623 14º "A".

CAMA 2 plazas con colchón $ 450.000 o cambio por 1½ plaza igual condición Av. Córdoba 2623 portería.

Cama turca c/colchón de lana 100.000 631-5185

ESPEJO artesanía ideal para completar decoración, artículo gran jerarquía. Oportunidad. Tel.: 91-5429.

ESTUFA Simplex 3 000 calorías usada m/buen estado. TE 69-5231

HELADERA vendo motor Westinghouse fliar. 1ª oferta. B. Matienzo 2098. Luis Guillón.

HELADERA fliar. $ 700.000 otra $ 900.000. Urgente. Aranguren 1111. Cap

HELADERA Zenit fliar. de 13 pies Est. imp. 1,5 mill. Payro 673. Lomas Zamora 244-3859

HORNO microondas nuevo. 44-0501

JUEGO dorm. completo estilo español seminuevo Méndez de Andes 1975 Cap. Tel. 632-6333.

LAVARROPAS Dream programable, nuevo, $ 3,5 mill. Guaraní 15. Tel.: 92-1395.

LAVARROPAS Dream Biomatic. Tel.: 541-2309.

MESA extensible moderna 2 mts. Chile 1507 3º piso.

PLACARD cedro alto 1,15, amplio, fuerte, regalo hoy. $ 2 mill. ¡Urgente! Sta. Fe 3192. 1º "A". Cap.

PLACARD. 2 por 2½ mesitas luz, cómoda, espejo, mesa libro, cama y colchón 2 plazas. Ventilador Salom 477. Barracas

VENDO ventilador de pie, un tocadisco Columbia, un juego de living moderno, mesa con 6 sillas. Tel.: 631-0374.

VENDO 2 mesitas de luz modernas en Peteribi color claro $ 300.000 Alvarez 878 Bernal Oeste.

VENDO cocina p/garrafa Longvie tres hornallas. $ 500.000 Los Patos 2731. Dpto B (Cap)

VENDO estufa perfectas condiciones TE 69-5231

15 SERVICIOS VARIOS (Pedidos - Ofrecidos - Personales)

PEDIDOS

MAQUINISTA oficial de mesa p/marroquinería o medio oficial 88-2194

JUBILADO/da buena presencia gane muchos pesos en ventas. Horas libres, pida entrevista. 552-3978

NECESITO ayudanta de cocina y camarera buena presencia. Cerrito 228 Local 11.

OFRECIDOS

AIRE acondicionado todas las marcas, nacionales e importadas, instalación, service y abonos. T.E. 26-1717

AIRE acondicionado heladeras comerc. Cámaras frigoríficas reparo en el día trabajos garantidos Juan Carlos 26-8495

ALBAÑIL general. Plomería y pintura, colocación de azulejos, mosaicos y cerámica. Arreglo de terrazas con garantía. Sr. Andrés. Tel. 97-4052.

ALBAÑILERIA en gral., soldadura autógena y eléctrica, plomería, gas a domicilio.

ALBAÑILERIA en gral., arreglo techos goteras, filtraciones Tel 47-4110

ANCIANA recibo en mi casa atención médica. Ambiente confortable. TE 773-1367

APRENDIZA de peluquería se ofrece 3 veces p. semana 86-7200.

ARBOLES, extracción y/o poda, retiro deshechos vegetales (limpieza lotes) Cap. Prov. 89-0078. 768-1126.

ARREGLO pulo y plastifico parquet pinto empapelo coloco revestimiento madera y pisos vinílicos 47-4110 Sr. Julio.

ARREGLO y coloco pisos parquet y flexiplast pulo y plastifico con birmingham revestimiento 922-7216.

ARREGLO casa antigua con facilidades de pago o pto. trabajo por camión. 826-5927

ARREGLO techos urg. 68-4371

ARREGLO techos terrazas, lozas, baldozas, chapas, canaletas, goteras Humedad. Tel 67-6535

ATIENDO llamadas telefónicas profesionales, comerciales, particulares. Preferentemente Lanús, Avellaneda, Lomas. T.E. 247-5762

ATIENDO llamadas telefónicas de 8 a 19 hs. por $ 20 mill. 35-7293

CARPINTERO trabajos en gral reformas lustre muebles de cocina. Placard, revest. TE. 207-4345.

CARPINTERO, reformas, arreglos y lustrado de muebles. T.E. 45-0436

CHOFER se ofrece, registro Capital profesional, casado. Solier 5986, Wilde.

15 SERVICIOS VARIOS (Pedidos - Ofrecidos - Personales)

OFRECIDOS

CLASES de matemática, contabilidad, inglés, preparación exámenes, cursos de verano, voy a domicilio. Sr. Salvia. T.E. 49-8031/39, Interno 344

CLASES de guitarra a domicilio por música ú oído Sr. Gustavo Carmona 87-8778.

CLASES de inglés, máquina y música lun a viernes 18.30 a 21 Sab. 8 a 13. Magallanes 1356 Remedios de Escalada.

COCINERO se ofrece turno noche Tel. 30-1756 llamar al Sr. Guillermo.

CONSERJE jubilado buena presencia y práctica se ofrece Hotel en Cap. o int. 602-2367 Sr. Mario.

CORTINAS enrollables, reparamos, cintas, varillas, engranajes. 71-4214 y 621-1601.

COSTURERO se ofrece para toda clase de costura 660-1855.

CUIDO anciana en mi domicilio, muy buen trato y mejor alimentación 1.800.000 Mensual. 26-7644

DACTILOGRAFA con conocimientos de inglés o promotora c/experiencia en supermercados o corretaje Libre 566-8441

DACTILOGRAFO rápido p.trabajar después 19.30 hs. llamar de 12 hs. a 19 hs. Sr. Ulises 394-7777 - 7171 - 7979.

DICTO clases francés todo nivel a domicilio 30-0038 de 10 a 12. Sr. Nievas hab. 14.

DISEÑADOR gráfico originales, diseño de envases logotipos, bocetos, marcas, folletos. 52-7609 desp. 19 hs.

ELECTRICIDAD en general, cableados, tableros, iluminación en gral., industrial y comercial. T.E. 26-1717

ELECTRICIDAD en general. Instalo artefactos 99-1783

ELECTRICISTA domiciliario instalaciones y reparaciones de arañas tubos llaves timbres etc. visita gratis TE. 541-3446.

ELECTRICISTA a domicilio arreglo artefactos eléctricos, etc. 204-9232.

ENFERMERA se ofrece p/cuidar enfermos, cualquier horario. T.E. 821-4077, Srta. Hilda.

ENSEÑO francés, historia y materias del secundario $ 25.000 la hora 72-7509.

ESPECIALIDAD en colocación de cerámicas frentes de piedras azulejos. Salpicret. P. Económicos 620-3930

FILMACIONES casamientos, agasajos cumpleaños, comerciales (ETC.) Super 8 16 mm. Video Cassette. Camarógrafo profesional.

FOTOGRAFIA color de bautismos, casamientos, cumpleaños, etc. 100 fotos 20x35 $ 2,5 mill. T.E. 45-7131. Leonardo.

GASISTA matriculado. Planos, instalaciones. Consulte antes de gastar su dinero. Visitas gratis. T.E. 30-3744

GASISTA matric. instalc. planos firmas reparac. todo tipo de artefactos habilitaciones Gas del Estado 87-4970.

GATITOS bien cuidados educados, hermosos, simpáticos, sanos, obsequio 854-7476. 16 a 20 hs.

GRACIELA anima tu fiesta, payaso, cine, magia, animadora, títeres, discoteca infantil. TE 204-1135

GRANITO reconstituido p/revestimient de escaleras colocación 247-9425 /8325

HERRERIA y electricidad integral, reparaciones gral. Hornos 1320 Cap TE 27-9292 28-2616

IMPERMEABILIZAMOS techos con membranas 93-8487.

JUBILADO se ofr. para casero o sereno. TE 30-3125 habitación 5.

LETRISTA pinto letras chapas carteles toldos vidrieras etc. presup. gratis trabaj. económicos 41-5276.

LETRISTA pinto letras en vidrieras toldos carteles etc. presupuesto sin cargo al 83-9936 y 47-4110.

LUSTRO muebles a domicilio, precio razonable. Pasaje Ciudadela 1242. Cap TE. 26-4792

MAESTRO mayor habilit. y planos municipales gas, OSN. y reforma gral. 611-3345

MATRIMONIO mayor para portería u hotel él trabaja añuera. TE. 23-3182

MECANICO de cámaras fotográficas. Los mejores precios de plaza y real garantía Corrientes 1438. 11 B

MOZO práctico c/experiencia y referencias p/ fin de semana 87-3572 (Pérez)

MOZO p/restaurant. Ingeniero Maschwitz 41-106

PEON tareas generales se ofrece. Finochietto 854. 362-4684

PINTAMOS casas frtes. Deptos. Trab. económicos ctdo. Rápidos. Financiamos, refacc. 252-0452 Jorge.

PINTURA chapa, lustrado, retoques financio, pto. trabajo por valores. Tratar Necochea 909 Boca.

PINTURA decoraciones, refacciones. Hugo Tullio. T.E. 40-2205

PINTURA plomería, albañilería, refacciones en gral. T.E. 97-8658

PINTURAS en gral. calidad y confianza Tel 242-451 Sr. José González Peña 938. Banfield.

PLOMERIA gas y cloacas se ofrece c/buenas referencias. T.E. 71-9227

PLOMERIA gas, cloacas, colocación cerámica y azulejos. Reparación en gral. 651-7906

PLOMERIA, gas, pintura, electricidad, presupuesto gratis, etc. Atend. p/sus dueños 47-9623. 247-8749

PLOMERIA, gas, filtraciones, etc. T.E. 541-2309

PORTERIA antigua, persona responsable en el oficio, jubilado. T.E. 35-0394

PORTEROS eléctricos, bombas de agua. Sistemas de seguridad. T.E. 26-1717

PROFESOR superior de guitarra española y popular. Venezuela 3155, piso 11, Dpto. E. Florida, Vte. López. T.E. 760-0271

REALIZO copias a máquina, llamar al 755-6000, de 12 a 14. Sra. Patricia.

RECIBO t/tipo de trabajo c/overlock. Acuña de Figueroa 277. T.E. 88-4294

REFACCIONES plomería, gas, pintura, albañilería, frentes, destapaciones. TE. 362-2657

REPARAMOS t/tipo de cortinas y herrería trabajos garantidos Gallo 634. 97-2211 Sr. Julio.

SE ATIENDE su llamada telefónica 923-8980

SE ofrece matrimonio para edificio o casa quinta. T.E. 23-2993. Stgo. del Estero 943, Cap. Hab. 1

SERVICIO c.dto. de plomería electricidad limpieza de tanques pintura refacciones 612-9431.

SENOR se ofrece p/vigilancia o portería fábrica. TE 23-1204. Solís 1872 (Cap)

SRA p/planchar se ofrece por hora 201-6861

SRA responsable cuida chicos en su domicilio Zona constitución 23-7426

SRA se ofrece trabajos por hora o cuidar niños o enfermos atender kiosco. Llamar 40-5349. María Justina.

SRA. responsable se ofrece como encargada o acompañar pers. mayor a cambio vivienda y pequeño sueldo 86-9385.

SRTA p/ cadeta, vendedora se ofrece 38-0288

SRTA p/oficial maquinista Cañón y plana. 93-9242

SR. 59 años con experiencia comercial, registro conductor, busca ocupación. 71-0441. Sr. García.

TAPICERO fino a domicilio, retapizados en pana, etc. Consulte en Núñez 3994, Cap. T.E. 541-0366. Juan.

TECHADOS asfálticos toda clase de filtraciones reparo techos, tejas, chapas facilidad pago. 664-1388 923-5816. Alvaro

TECNICO electricista zona Once se ofrece al comercio y part. Precios muy bajos 93-3276. Sr. Leo.

TOLDOS cerramientos mampara de baño etc. 782-7036.

TOLDOS aluminios plásticos cerramientos. Trabaj. garantidos. El m2 350.000 fac. reparaciones 757-0643

TOLDOS, aluminios poliester, cerramientos, reparaciones. T.E. 923-0282

TRABAJOS de pintura y decoración en gral. Acuña de Figueroa 277, Cap. T.E. 88-4294

TRADUCCIONES obtención partidas nacimiento, italiano, inglés, francés, alemán, polaco, ruso, Sarmiento 1462. Pso 1° D. 40-1317

VIDRIOS, espejos, vtas. y colocaciones en gral. T.E. 921-3404

YESERIA bajada de techos, pintura de frentes, albañilería, filtraciones, silletas. T.E. 86-3395

YESO, enmiendo en el día bajo cielorasos, arreglo pared. 824-4310

¿UD. NECESITA? efectuar trab. de plom., destap., cloacas, soldad., rep. en gral y a precios mód. y garant. Llame a Héctor Tel.: 42-0606 (las 24 hs.).

16 COMPRAS Y VENTAS VARIAS

ALFOMBRA 2,50 x 2 metros. dibujo como nueva $ 350.000 Nuñez 3994. Capital

ANTIGUEDADES marfiles, facones, mates, bombillas, y lo que tenga compro. 48-9642

ATENCION damas poseo lote fantasías finas modernas, precios módicos. Compra mínima $ 50.000. Tel. 541-0366

COMPRO colchón de lana cualquier estado. Pago bien retiro a domicilio 70-4768

COMPRO damajuanas 5 y 10 Lts. Escucho ofertas. Pablo Giorello 1341 Pta B. Dpto. "D". Santos Lugares

COMPRO hojalata averiada o mal litografiada TE. 922-7871

ESCENSIAS importadas de gran actualidad. Tel. 72-3105 de 12 a 17 hs.

HUESOS mates, bombillas y facones. Cabezas disecadas, etc. 48-9642.

MAQUINA calcular Logos 58, 245 y otras buenas y baratas Tel.750-4568

MAQUINA escribir Remington 100 de escritorio nueva $ 2.400.000, maq. de calcular eléct. y manual $ 200.000 Tel. 432-0366

PUERTA interior 0,80x1,90 $ 150.000 urgte. Dl Rocha 768 y Cerrito Bernal Oeste.

RAQUETA de tenis de marca $ 280.000 Canning 2364 5° "27".

TOBOGAN gigante de cedro 4.15 m una maravilla poco uso vendo o permuto por valores. Tel.641-5843

VALIJA-ROPERO para viaje 1.30 x 0.40 x 0.30 buen estado. Tel. 90-2220 desde las 17 hs.

VENDO vestido fiesta celeste nuevo 46/½— o permuto por caña de pescar completa. Tel. 28-3328

VENDO al por mayor y menor chales, mantillas para bebés chales en triángulos al crochet. Tel 942-6601

VENDO barato llaves y fichas eléctricas linterna veladores Spot pantallas plataformas con tubos y otros objetos interesantes. Tel. 91-1468

VENDO cachorro Dálmata con pedigree Francisco P. Moreno 2421 (ex S. M. del Carril) Villa Pueyrredón Capital.

VENDO escritorio muy antiguo tallado. Chile 1507 3°.

VENDO estampillas Argentina series completas en lotes chicos, gran surtido y sellos sueltos. Tel. 93-6955

VENDO tapado de piel nutria $ 800.000 Los Patos 2731 Dpto "B" Capital

VENDO una carretilla. Tel. 631-5185

ZAPATILLAS "Adidas" basquet cuero importadas legítimas n° 44/½%fé/¼üü.000 Congreso 5489 Dpto. "A". Capital.

17 AUTOMOVILES PART. Y TAXIMETROS (Cpra. - Vta. - Perm. - Transf.)

COMPRAS

COMPRO Citroen CX Pallace b.estado al ctdo. 824-7194.

COMPRO Peugeot 504 70-71 buen estado pago hasta $ 17 mill. solo a particular 657-3086.

VENTAS

A coleccionista: Ford A M/1928 doble feiton muy original Comodoro Pierrastegui 1965 Morón. Lunes a viernes Tel. 33-6844. Sr. Daniel

CHEVI 69 T $ 15,5 mill. C. Castro 1428. M. Coronado.

CHEVROLET 47 única mano líquido urgente. Cabrera 5228.

CHEVY/●* Rivadavia 5669 Piso 1° "A" Capital

CITROEN furgoneta mod. 73 muy buen estado total. T. 12 mill. Tel. 68-3295

CITROEN furgoneta/73 Chapa, pintura, chasis todo a nuevo. República de Chile 651 San Justo

CITRONETA mod 70 muy buena Alfredo Bufano 794 2° D.

COCHE DKW M.67 buen estado oportunidad. Tel. 67-0957.

DODGE 1500 mod. 75 Buen estado Chacabuco 755 Capital.

DOGE 1500/79 18.000 Km excelente estado, Lituania 3001 Lanús Oeste

FIAT COUPE 800 convertible $ 13 mill. verla es comprarla. Tel. 204-5908. Dom. únicamente.

FIAT 1500/64 muy bueno $ 7,5 mill. Calle 155 y 17 Monoblock 5 entrada 3° E. Berazategui.

FIAT 125 M. 74 buen estado. Tel. 755-7831. Calle 91 N° 688 Villa Lynch.

FIAT 133 Top. M. 80 nuevo Venezuela 3155 piso 11 Dpto. E Florida Vte. López. Tel. 760-0271. Particular.

FIAT 600/75 T$ 3 mill. al contado Arenal 3989. Cap.

FIAT 600 m. 75 $ 3 mill. al contado. Arenal 3989, Cap.

FIAT 600/70 buen estado. Hornos 1466. Esquina. Australia. Cap.

FIAT 600 M. 75 muy bueno total $ 15,7 mill. Famatina 3700 (alt. Almafuerte 800) Pompeya.

FIAT 800 M.66 muy bueno Coatagaita 2446 Dpto. C Ramos Mejía.

FIAT 1500/69 radio, calefacción, titular vende urgente $ 11 mill. contado. Paraguay 3724 7° 42.

FIAT 600/●* bueno, Santo Domingo 4254

FURGONETA Citroen/75 Imp. Est o permuto Dr. Luis Beláustegui 3527 Capital

JEEP GLADIADOR mod. 1966 buen estado Iriarte 2312 Puesto "6" urgte.

JEEP IKA 58 p/armar motor 0 K. papeles al día. Bouchard 1869 Lanús Este ent. Gaebeler y Ferré.

PEUGEOT 404 mod. 69. Buen Estado. Tel 855-4674

PEUGEOT 504 M/75 U/S nuevo. Tel. 826-3958 y 782-0994

PICK UP Chevrolet/ 65 falta pintura T: $ 7,5 mill. Vera 1475.

PICK-UP Dodge 200 M.71 Diesel con cúpula lista para trabajar. Sarandí 150 San Justo.

PICK-UP modelo 65, caja mudadora. Tratar: Alvarez Jonte 1717, Capital.

ROMBO TL adjudic. 29 cuotas pagas 48 mill. Urg. Tel. 611-3345

TAUNUS M. 75 gomas nvas. imp. excte. estado. Tel. 755-4745.

TAXI DODGE 1500 M. 72 buen estado $ 14 mill y facil. Acepto pta. difer. contado Saraza 848 6° "B". Tel. 91-1395.

TAXI Falcon/72 muy bueno y barato por enfermedad Gral. Rodríguez 1974 Lanús E.

TORINO COUPE excte. estado motor nuevo. Miñones 1974 Cap.

URGENTE por ausentarme vendo taxi Ranault 12/73, oblea 3. Cullen 5491 2° "5" Capital. Tel.: 52-4997.

PERMUTAS

PERMUTO Pick Up/60 muy buena caja de 2.40 mts. $ 14.8 mill por Rastrojero o coche chico. N. Oroño 1614 4° "B"

PERMUTO coupe Torino 1971 "unica" total $ 29.000.000. Boedo 1090 Capital.

PERMUTO pick-up Dodge 100 Diesel mod. 71 por casa p. vivienda bien ubicada Gran Bs. As. Tel. 87-4149 de tarde.

PERMUTO Rambler Ambassador con aire acondicionado y dirección hidráulica. Mod. 65 por coupe Torino. R. Sáenz Peña 2227 Olivos sáb. y dom.

19 CAZA - PESCA - CAMPING - CASAS RODANTES (Cpra. - Vta. - Alq.)

VENTAS

VDO. bote 4 pers. 180 mill. Santo Domingo 4254

20 CAMIONES - COLECT. VEHIC. COM. (Cpra. - Vta. Perm. - Transf.)

VENTAS

PICK UP Chevrolet frontal con cúpula, carrozada en zinc. Puerta libro. Yeruá 4947. Paternal.

PICK UP Chevrolet 61 furgón térmico muy bueno $ 8.000.000. Regalo hoy. Boedo 1090 Capital

VENDO camión furgón canter estado perfecto. Unico dueño. 109 mill. Córdoba 2052. Bella Vista

VENDO camión Bedford Mod. 63 6 mts. caja playa motor 10 puntos. Defensa 1647 7° Capital.

VOLCADOR Ford FK 700 Perkins nuevo, caja grande, único por su estado. 567-5720.

21 MOTOS - MOTONETAS BICICLETAS (Cpra. - Vta. - Perm.)

VENTAS

CAMION Ford 350 M. 65 joya apto. Sarandí 136 San Justo Villa Luzuriaga.

HONDA 1000 pat. 80 Como nueva. 72-0445

VDO moto Puma buen estado reparaciones varias Magallanes 1356 Remedios de Escalada

VENDO bicicletas Bianchi poco uso 700.000 $ rodado (20) TE. 782-9225

ZANELLA RZ 125 E Mod. 80 4200 kms. 7 mill/sábado domingos. Río Salado 9172. Loma Hermosa 3 de Febrero.

22 PROFESIONALES Y TECNICOS (Pedidos - Ofrecidos)

OFRECIDOS

DENTADURAS y composturas en el día de 8 a 20 hs. Lavalle 2072 1° D. TE 45-5381

DENTADURAS
y composturas en el día. Facilidades de pago. 8 a 20 horas. Lavalle 2072 1° "D" 45-5381

DENTADURAS
Rotas arreglo en el acto. Boedo 981 Pedir hora. 97-8137.

DENTADURAS
Fijas, parciales, completas $ 1.500.000. Especiales $ 1 mill. Implantes estética bucomaxilofacial. Consulta Gratis. Créditos. Centro Dental. Bulnes 1910 PB. 84-6049 y 97-4113.

23 EMPLEADOS DE COMERCIO Y OFICINA (Pedidos - Ofrecidos)

PEDIDOS

EMPLEADO con certificado trabajo anterior, edad 30 a 50. Tel. 204-5908, 10/13 hs. únicamente.

OFRECIDOS

DIBUJANTE publicitario experiencia en armado de originales y diagramación, bocetos, egresado escuela Fdo. Fader 922-7643.

EMPLEADO tareas generales de oficina, dactilografía, trámites bancarios, con 10 años de experiencia. Tel. 651-6358.

EMPLEADO para trabajos de oficina, embalador pco. - separador de pedidos y venta en comercio. Tel. 37-4907. Lunes a domingo.

JEFE de personal con 20 años se ofrece full o part time. 40-8497. Sr. H.R.

SECRETARIA alemán, inglés, castellano, télex ½ día 942-3028 de 12 a 17 horas.

SR. con experiencia inmobiliaria se ofrece compañías 93-9086 y 91-1210.

24 PERSONAL P/CASA DE FAMILIA (Pedidos - Ofrecidos)

PEDIDOS

A JUBILADO doy, vivienda y luz en casa quinta, sobre Ruta sin sueldo. 45-4973.

CHICA 18 a 20 años c/cama necesito poco tjo. 89-4213.

MATRIMONIO sin hijo o persona sola doy vivienda, cambio cuidado todo quehaceres casa quinta 641-5843.

MUCHACHA C/retiro poco trabajo necesito Deán Funes 575 1° Piso. Sra. Nanci.

SEÑORITA Sra., para limpieza 40-8497.

OFRECIDOS

CHICA para trabajar en casa de flia se ofrece por hora o mensual con referencias. Tel. 88-6528

SE ofrece C/cama C/1 niño 4 años P/trabajos domésticos, atend. pers. cuidar enfermos. 294-5374/4304.

SE ofrece matrimonio para caseros o portería. Tel: 34-8663.

SE ofrece mucama turno noche H. alojamiento. Tel: 981-1971.

SRA. se ofrece para trabajos por hora en casa de familia. Sgo. del Estero 943 Hab. 1 Capital. Tel. 23-2993

SRA. se ofrece para trabajos domésticos por hora. 631-0751.

SRA. mayor busca vivienda a cambio de acompañar a persona de igual edad con sueldo 86-7200.

SRA. práctica se ofrece para lavado y planchado Formosa 252 Dpto. "1".

SRA. se ofrece para trabajos de limpieza por hora en casa de familia u oficina. Vlamonte 382 2° 6 Capital. Tel: 311-4348 Graciela

25 OFICIOS VARIOS (Pedidos - Ofrecidos)

PEDIDOS

A OPERARIOS p. lab. medic. c. exp. en expedición z. Villa del Parque. Alsina 833, 4° P., Of. 3, Cap.

CANTANTES melódicos ambos sexos buena imagen p. grabación, shows. Mart. a juevs. 15 a 20 hs. Lavalle 538 "107" (Hotel).

CHAPISTA y pintor con experiencia. Pago semanal. Bastante trabajo. Iriarte 2110, Capital (Barracas).

IMPORTANTE línea de cosméticos nec. Vendedoras. Horario libre z/Lanús, Banfield. Lomas 241-2324

NEC. tejedora p/hora p/máq. Jucky Card Knittak 921-5791

SE NECESITA tipógrafo jubilado. Av. Asamblea 132. De 8 a 12 hs. Cap.

OFRECIDOS

CHOFER se ofrece p/taxi turno día zona Constitución. Pavón 2053 Tel: 941-5274 hab. 5.

CHOFER de día, registro profesional, casado. Solier 5986, Wilde.

ELECTRICISTA jubilado solo 55 años, mantenimiento o portería C/vivienda 89-0078. Sr. Díaz.

JOVEN se ofrece para tareas generales. Gual 2231. Alt. Cobo 800. Tel.: 92-8979. De 9 a 21 hs.

JUBILADO reside Haedo ex comerciante p/sereno, etc. Tel.: 34-3560.

MAITRE se ofrece y encargado con pequeño capital y trabajo para restaurante, para confitería, bar, hotel, night club. Tel.: 72-6480 y 40-0624.

MATRIMONIO joven se ofr., para encargado de hotel portería etc. Tel: 27-9591 Sra. Elbia.

MOZO se ofrece para trabajar después de las 19 hs. También sábados y domingos. Tel.: 651-6358.

MOZO p/refigerio ó comedor de empresas c/ref., b/nivel. Tel: 33-0666

MUCHACHO todo trabajo dejar mensaje. Tel: 38-1749

PERSONA mayor chofer, vigilancia, sereno perf., estado físico se ofrece Tel: 21-3288 Sr. Héctor

SE ofrecen choferes profesionales P/larga distancia o reparto. Tel: 70-3775.

SE ofrece forradora percalinadora de piel y sintética. Alberti 1781 Tel: 942-9372

SE ofrece mozo para restaurante, pizzería, bar. Tel: 28-2488 Sr. Daniel.

SE ofrece mozo o barman muy buena ref., buena pres. Tel: 30-8110 de 7 a 12 hs.

SE ofrece sereno nocturno. Tel: 602-2128

SERENO nocturno playa privada en Cap. Pago diario. Tel.: 642-5896.

SR joven p/trabajos de mantenimiento fábrica, edificios etc., (electricista) Tel: 48-6816 llamar/martes a sábados, hasta 21 hs.

SR responsable se ofrece p/tareas livianas noche o día. Tel: 38-0288

SR. se ofrece para todos quehaceres, ningún tipo de pretensiones. Tel.: 392-3343. Llamar todo el día.

TAPICERO c/máq. se ofrece. Tacuarí 1176. Cap.

YESEROS especialista en T/tipo de trabajos del ramo. 642-7845.

26 VIAJANTES DE COM. CORREDORES Y REPRESENTANTES (Pedidos - Ofrecidos)

PEDIDOS

AMBOS sexos mayores 21 años, ganancia diaria $ 350.000 ó más sin horario. Presentarse C/documento. Cangallo 1563 Capital. Doctor I. Arieta 3105 San Justo. Moreno 744 Quilmes. J. L. de Ancha 688 Zárate

CORREDORAS/ES quieran anexar productos muy buena comisión. Suipacha 858, 5° D, Cap. 10 a 17 hs.

CORREDORES libres visiten mueblerías y decoración, regalos, espejos para artículo único, novedoso, gran belleza. 91-5179.

GANE pesos horas libres venda cosméticos, art. limp., multiusos P/el hogar, cepillería, regalos. Tel: 773-1367 de 10 a 13 horas.

VENDEDORAS-ES libres más del 50% de comisión. De 10 a 17 hs. Tel. 32-2162.

VENDEDORES/as en tiempo libre y rentabilidad asegurada damos cartera de clientes. Presentarse de 17 a 21 horas. Alvarez Jonte 4180 Capital.

27 ALOJAMIENTOS - PENSIONES - HOTELES (Pedidos - Ofrecidos)

OFRECIDOS

A caballeros C/desayuno incluido $ 130.000. Incluido confort. Pago diario. Alte. Brown 392.

ALQUILO habitación sin muebles. Granaderos 182 alt. Rivadavia 6500. Tel. 767-4046.

ALQUILO habitación matrimonio caballeros-damas. Hernandarias 663

ALQUILO hab.s/ muebles persona sola o matrimonio s/chicos c/familia. Chile 1507 3°. piso.

ALQUILO pieza amoblada con baño. Chile 1507 3° piso

ALQ. hab. para depósito zona Devoto con teléfono. Tel. 642-7845

ALQ. regia sala céntrica S/muebles. 35-7293.

ALQ. hab. agua caliente permanente, matrimonio o persona sola. Tacuarí 1463. Constitución.

ALQ. hab. con 2 camas. México 1482. 3° 1.

ALQ. pieza a persona sola. D. Rocha 780 y Cerrito. Bernal Oeste.

ALQ. hab. amob. para matrimonio ó 3 personas Bme. Mitre 2388 pso. 1° Cap.

CABALLITO exc. hab. agua cte., cocina y baño, casa flia. 431-5015. 659-0614.

CAMAS caballeros, damas, confort. Barrio Norte, pago diario. Laprida 1579 1° Piso. Tel.: 824-2477.

HABITACION con baño privado C/cocina por día $ 25.000. Santiago del Estero 253.

HABITACION 1, 2 y 3 personas con cocina y tel. Bonpland 1785. Capital

HABITACIONES disponibles para matrimonios, señoritas y caballeros. C/cocina. Libertad 251 Centro.

HABITACIONES sin muebles Lacarra 146 Capital. Tel. 67-7353. Tel. 69-5872

HABITACION a compartir muchachos jóvenes $ 230.000 c/u Canning 854. Dpto 9 pasar de 19 a 20 hs.

HABITACION familiar 2 caballeros o matrimonio San Juan 1119 PB Dpto. A Capital.

HABIT. c/s hijos, coc. agua cal., económico, pago diario. Río de Janeiro 129. Tel.: 33-0666.

HAB. compartida Sras., Sritas. Baño, cocina, heladera. Tel. $ 450.000 mensuales. Corrientes 1985 4° "G". 49-0532.

HAB. con cocina. Chacabuco 444 Avellaneda. Del puente 4 cuadras.

HAB. matrimonio y señoritas. Talcahuano 451 4° "G". 35-6655.

HAY hab. disponible Cochabamba 3925. Tel: 97-2453.

MATRIMONIOS c/sin hijos loc. confort, económica, pago diario. Directorio 4808. 90-1918.

OFREZCO compartir hab. C/Sra. de 40 a 45 años que trabaje afuera. Sarmiento 1775 3° "G".

PIEZA y camas alq. toda comodidad, baratas. Lafuente 45. Flores.

SE alq. hab. a caballero solo amoblada con baño. Larrea 562 2° de 10 a 15 horas.

28 CASAS Y DEPTOS. DE VERANEO (Cpra. - Vta. - Alq. - Perm. - Transf.)

VENTAS

MAR DEL PLATA dpto. 1½ amb. ubic. en Santa Fe 2155, ent. Colón y Bolívar, piso 6°, "G", contr., luminoso, amoblado. Tot. $ 130 mill. Tel. 91-2787 - 601-4013.

MIRAMAR dueño vende dpto. 3 amb. a estrenar amoblado 1 cuadra playa T/Dpto. 1 amb. o auto. Tel. 631-4665

NECOCHEA próximo parque de Lillo y Paseo Las Grutas. Lote 10 x 40 tot. 5 mill. Tel. 566-8441

ALQUILERES

ALQUILO chalet Punta Mogotes 4 cdas. mar. Precios especiales - marzo a persona mayor. Tel. 685-4744

BRASIL Copacabana alq. dpto. fte. mar Av. Atlántica 47-3570.

MAR DE AJO chalet 5 personas marzo 97-1178.

MAR DEL PLATA Dpto 2 amb. externos Tucumán y Falucho 2ª. quincena marzo Tel. 242-8663

MINA CLAVERO casa marzo 743-2917.

STA. TERESITA 1ª. quincena marzo dptos. 6 personas c/ 1.000.000. Habitación p/día $ 30.000. Llamar tel. 247-9781

VILLA GESSELL centro 2 amb. tres cuadras del mar $ 1,5 mill. la quincena Tel. 84-3198

Quieren Hacerla Completa

LIMA, 26 (Télam).— El Jockey Club del Perú anunció que solicitó a su similar de Argentina autorización para que los cuatro caballos peruanos, que actuarán el 6 de marzo en San Isidro en un clásico internacional, permanezcan en ese país hasta abril, para correr el "Carlos Pellegrini".

Perú estará representado en el clásico por **Golden Form, Alonso, Mistiano y Finsbury**, que partirán el domingo próximo en vuelo directo.

● **TAMBIEN YEGUAS MADRES**

En el mismo avión, según dijo un vocero de la entidad, serían traídas a Lima yeguas madres que fueron adquiridas por la asociación de criadores.

En caso de permanecer en Argentina los cuatro caballos actuarían en handicaps y pruebas especiales, hasta su participación en el "Carlos Pellegrini" del 18 de abril en Palermo. Es casi seguro que las autoridades argentinas aceptarán al pedido, alojando a los cracks peruanos en boxes de tránsito hasta el mes citado.

YA TIENE TODO PREPARADO PARA LA MEJICANEADA

Gran Ensayo de 1'2" en el Norte; lo de I'M Glad fue Galope

Se llamaron a sosiego los "leones" que el martes taladraron las agujas con vistas al Internacional del sábado 6. Y como lo de I'm Glad fue un cómodo galope, el título sanisidrense se lo llevó La Mexicana porque el 1'2" que le vieron nuestros madrugadores es como para ganar... ¡la que se presente! Veamos el parte íntegro que dieron a conocer luego de una fatigosa mañana de actividad:

(Pista de arena normal)

LA MEXICANA, R. Tavella, a la par de El Ñandubay, J. Romero, 1000 en 1'2" con 12" clavados para los 200 metros finales, juntas pero mejor la primera; ZARATE, J. Núñez, 2200 en 2'25"3/5; I'M GLAD, J. Valdivieso, recorrió 800 metros a entera voluntad; IRISH HORN, O. Cosenza, 800 en 48"; CORTITO QUICK, H. Guías, 1000 de segunda vuelta en 1'3", del palo de los 2000 a los 1000; LUV, E. Jara, 700 muy cómodo en 45"2/5; ALL NEW, V. Sanguinetti, a la par de Favonio, J. Valdivieso, 800 del opuesto en 50", llegando juntos; VIANI, C. Flores, 600 en 36"2/5; GOL DE KEMPES, O. Merlo, 600 en 37"; PROMENADE, C. Pezoa, a la par de Dos de Oro, L. Camoretti, 1000 en 1'3", de los 2000 a los 1000; COLOTOI, C. Velázquez, 500 en 31"2/5; GRAN MOROCHO, H. Libré, a la par de Gran Trueno, D. Suárez, 800 del opuesto en 50"; SIN AMISTAD, J. Romero, a la par de Lifar, G. Sena, 1000 en 1'4" de los 1200 a los 200; CARIBON, V. Sanguinetti, 600 del opuesto en 36"; COBRADOR TEL, H. Prieto a la par de Múltiple, J. Aguirre, 1000 en 1'3"; DESEADA, G. Sena, 1000 en 1'3"; COBRADORA, G. Sena, 600 en 36"; SOLERA DEL RIO, W. Blanco, 1200 de floreo en 1'19"3/5; BELGA, H. Libré, 1000 en 1'4"2/5; SOSEGADO, G. Sena, 1400 en 1'31"; LUCE MUCHO, R. Buonocuore, 700 en 44"; TROPICAL DREAM, R. Siniani, 1000 en 1'5"2/6; ALSIANO, V. Centeno, 800 suave en 54" del lado opuesto; LA EMBAJADA, J. Núñez, 600 en 36"2/5; QUE CLARIDAD, G. Sena, 1200 en 1'16"; ORLEANS, H. Libré, 1000 en 1'3"2/5 del palo de los 2000 a los 1000; RASHLY, E. Jara, 800 en 50"2/5; MAJESTY, C. Pezoa, 600 del opuesto en 37"; CHUTNEY, R. Llanos, 800 en 49"1/5; FRONTENAC, J. Romero, 700 en 44".

La Paula Llegó Como una Dromba

PROVINCIA: CON $ 1.080.000.000 SALIO EL Nº 20273

COPIA DEL EXTRACTO OFICIAL DEL SORTEO REALIZADO HOY.

Los números que van a continuación tienen un premio de $ 180.000. (progresión $ 105.000)

1: 1003, 1066, 1112, 1148, 1247, 1267, 1445, 1544, 1566, 1583, 1854, 1977

2: 2045, 2176, 2226, 2233, 2259, 2293, 2336, 2348, 2373, 2375, 2435, 2511, 2533, 2582, 2607, 2618, 2650, 2803, 2926, 2986

3: 3327, 3485, 3500, 3511, 3586, 3669, 3701, 3708, 3731, 3757, 3772, 3909, 3983

4: 4006, 4036, 4119, 4150, 4186, 4236, 4256, 4397, 4541, 4616, 4858

5: 5022, 5107, 5239, 5251, 5281, 5418, 5451, 5487, 5547, 5616

6: 6097, 6271, 6306, 6387, 6467, 6707, 6729, 6768, 6779

7: 7063, 7077, 7085, 7124, 7161, 7206, 7213, 7218, 7282, 7337, 7416

7453 Con $ 4,2 MILLONES: 7485, 7507, 7523, 7557, 7591, 7721, 7763, 7874, 7986, 7989

8: 8165, 8235, 8366, 8485, 8543, 8600, 8714, 8829

9: 9073, 9087, 9097, 9157

9205 Con $ 2100000: 9207, 9304, 9384, 9446, 9569, 9770, 9926

10: 10012, 10021, 10030, 10064, 10107, 10152, 10305, 10420

10688 Con $ 2100000: 10699, 10919

11: 11269, 11278, 11288, 11375, 11438, 11591

11632 Con $ 4,2 MILLONES: 11705, 11725, 11773, 11833, 11969

12: 12051, 12146, 12228, 12244, 12295, 12319, 12349, 12395, 12427, 12442, 12447, 12563, 12583, 12602, 12774, 12800, 12907, 12938, 12994

13: 13110, 13283, 13290, 13336, 13377, 13390, 13487, 13498, 13514, 13590, 13621, 13650

14: 14069, 14234, 14313, 14363, 14365, 14406, 14480, 14681

APROX. **14820** CON $ 1.125.000

14621 Con $ 45 MILLONES

APROX. **14822** CON $ 1.125.000

14759, 14862, 14957, 14986

15: 15058, 15099, 15215, 15326, 15346, 15368, 15455, 15466, 15491, 15513, 15602, 15608, 15744

15859 Con $ 2100000: 15884, 15900, 15954

16: 16054

16143 Con $ 18 MILLONES: 16339, 16401, 16481, 16485, 16542, 16592, 16621, 16697, 16830, 16832

17: 17017, 17070, 17105, 17113

17176 Con $ 6,6 MILLONES: 17192, 17197, 17309, 17371, 17610, 17981

18: 18007, 18041, 18054

18273 Con $ 9 MILLONES: 18380, 18627, 18772, 18787, 18837, 18927

19: 19046, 19086, 19188, 19372, 19410, 19520, 19614

20: 20071, 20131, 20137

APROX. **20289** CON $ 900.000

APROX. **20270** CON $ 2.700.000

APROX. **20271** CON $ 6.300.000

APROX. **20272** CON $ 17.100.000

20273 Con $ 1080 MILLONES

APROX. **20274** CON $ 17.100.000

APROX. **20275** CON $ 6.300.000

APROX. **20276** CON $ 2.700.000

APROX. **20277** CON $ 900.000

20440, 20510, 20544, 20687, 20958, 20986

21: 21008, 21033, 21055, 21140, 21162

APROX. **21221** CON $ 750.000

APROX. **21222** CON $ 1.500.000

21223 Con $ 90 MILLONES

APROX. **21224** CON $ 1.500.000

APROX. **21225** CON $ 750.000

21257, 21279, 21335, 21348, 21528, 21621, 21711, 21794

21801 Con $ 2100000: 21963, 21969, 21974

22: 22029, 22131, 22309

22437 Con $ 2100000: 22704, 22725, 22873, 22897, 22909, 22967, 22980

23: 23202, 23214, 23400, 23611, 23687, 23740, 23938

24: 24110, 24328, 24453, 24481, 24514, 24569, 24607

25: 25055, 25062, 25065, 25114, 25276, 25472, 25561, 25699, 25875

26: 26019, 26113, 26234, 26249, 26398, 26422, 26457, 26632, 26633, 26774, 26876, 26887, 26929, 26936, 26961

27: 27192

27336 Con $ 2100000: 27442, 27448, 27613, 27657, 27765, 27814, 27913, 27946

28: 28011, 28108, 28109, 28192, 28200, 28245, 28564, 28667, 28727, 28863, 28946, 28974

29: 29090, 29164, 29217, 29225, 29297, 29317, 29326, 29410, 29638, 29640, 29783, 29988

30: 30038, 30055, 30106, 30214

30239 Con $ 4,2 MILLONES: 30496, 30500, 30756, 30796, 30839, 30901, 30906, 30910, 30995

31: 31175, 31201, 31320, 31335, 31396, 31489, 31524

31633 Con $ 6,6 MILLONES: 31683, 31735, 31806, 31894, 31964, 31969, 31989

32: 32153, 32167, 32251, 32311

32664 Con $ 2100000: 32673, 32728, 32736, 32859, 32904, 32978, 32980

32995 Con $ 2100000: 33183, 33218, 33546, 33924, 33973

33: 34009, 34191, 34218, 34304, 34536, 34540, 34649, 34672, 34678, 34713, 34738, 34822, 34879, 34891, 34938, 34981, 34996

34: 35002, 35205, 35280, 35489, 35498, 35656, 35697, 35733, 35832, 35885, 35929, 35969, 35990

35: 36068, 36240, 36329, 36394, 36458, 36506, 36567, 36633, 36801, 36997

36: 37082, 37084, 37087, 37129, 37204, 37529, 37547, 37557, 37657

37: 38057, 38080, 38121, 38277, 38282, 38327, 38339, 38443, 38567, 38620, 38621, 38673, 38766, 38822, 38885, 38892

38: 39003, 39008, 39269, 39292, 39407, 39454, 39576, 39637, 39703, 39784, 39942, 39955, 39998

39: 40000, 40037, 40049, 40103, 40157, 40287, 40319

40: 40453, 40630, 40762, 40949, 40952, 40980, 40971

40398 Con $ 2100000

41: 41019, 41022, 41024, 41267, 41270, 41372, 41386, 41461, 41464, 41525, 41648, 41745, 41856, 41882, 41949, 41983

42: 42021, 42121, 42332, 42381, 42560, 42666, 42681

42828 Con $ 2100000: 42848, 42880, 42964, 42993

LOS 20 PREMIOS MAYORES (Progresión 5)

1º con $	1.080.000.000	20273	7º con $	6.600.000	31633
2º „ „	90.000.000	21223	8º „ „	4.200.000	7453
3º „ „	45.000.000	14621	9º „ „	4.200.000	11632
4º „ „	18.000.000	16143	10º „ „	4.200.000	30239
5º „ „	9.000.000	18273	11º con $	2.100.000	9205
6º „ „	6.600.000	17176	12º „ „	2.100.000	10688
			13º „ „	2.100.000	15859
			14º „ „	2.100.000	21801
			15º con $	2.100.000	22437
			16º „ „	2.100.000	27336
			17º „ „	2.100.000	32664
			18º „ „	2.100.000	32995
			19º „ „	2.100.000	40398
			20º „ „	2.100.000	42828

● Empinó el Codo en Palermo

¡A gusto del consumidor! Así fue la actividad de cancha de esta mañana en el Argentino, donde La Paula se acercó a otra victoria casi urgente por todo el valor de su pasada de 46"3/5 de codo, con un final de cabeza alta. Y hasta cabe un párrafo para Dromba, porque lo hecho por el veterano galopador es para pensar que antes de la jubilación... ¡tiene pesitos seguros! Según nuestros cronometristas, la actividad fue transcurriendo de esta forma:

(Pista grande normal)

LA PAULA, E.Liceri, 800 de codo en 46"3/5 con 12' de remate final, muy buena partida; DROMBA, J.Figueroa, 1.200 en 1'13"2/5 del palo de los wá.400 a los 200 POLNICK, P.Dahagián, 1.200 en 1'13"2/5 los últimos 800 a la par ee Lagash, O.Labanca, en 48"2/5; LONGALAY, J.Banega, 1.000 en 1'6"3/5 los primeros 800 a la par de Cinca Glass, M.Mercau, en 49", mejor Langalay; CYCLONE, M.Salces, 1.600 en 1'2"3/5; DE PREPO, I.Vilte, 1.400 en 1'29"3/5; DELS TRADITION, H.Mackinze, 1.400 en 6'39"3/5; MOUNTDRAGO, en pelo y R.Laitán, 1.000 cómodo en 1'6"2/5; BRIGIDO, M.Planas, a la par de Novicio, I.Vilte, 800 en 49"; BONDADOSO TURCO, P.Peralta, a la par de Mohican, J.Oural, 800 en 49"; MANDON BLUFF, C.H.Gómez, a la par de ZARMAR, R.Almirón, 800 de codo en 48"2/5; CREPUSCULO RED, P.Sahagián, a la par de Camembert, D.Verón, 800 en 49' ; FUEYE, O.Labanca, 800 en 50"; LIMAY, L.Calvete, a la par ee Bagatela, W.Marcovecchio, 800 en 51"; LATIN LOVER, P.Molina, 800 en 49"1/5; EL MANUEL, J.Ojeda, a la par de El Federal, M.Mercau, 700 de codo en 41"2/5; LA BURLONA, J.Valdivieso, 800 en 9"2/5; INDI ORO, R.Herrera, a la par de Vio Bluff, P.Molina, 700 en 43"; EL TORMENTO, A. de Arriba, 700 en 43"; DON RIESCO, A. de Arriba, 800 en 50"3/5; MARGINADO, A.Pauleau, 600 en 36"; LIDIA, A.Tarraño, 700 en 43"2/5; DIPLOMADA, E.Liceri, 500 de atropellada en 30"2/5;LA GRANITA, O.Ayude, 600 en 36"2/5; LA CHIQUILINA, M.Aramburu, 500 de atropellada en 30"; METEJON BLUFF, M.Salces, 600 en 35"3/5; CURRO, D.Chávez, 800 en 50"; FALANDO, R.Ausili, 800 en 51"3/5; CASCOS AIR, R.Ausili, 700 de codo en 42"; POLAR BLAS, J.Bretón, a la par de Darck Nick, A.Ramos, 500 en 29"2/5; FAT HUMEDO, H.Mackinze, 600 en 36".

QUINIELA

(Sorteo de anoche)

1º	685	11º	639
2º	946	12º	928
3º	641	13º	281
4º	803	14º	231
5º	693	15º	947
6º	282	16º	558
7º	729	17º	849
8º	414	18º	773
9º	198	19º	105
10º	948	20º	067

SALTA

(Sorteo de anoche)

1º	con $	1.000.000.000	5328
2º	" "	110.000.000	11834
3º	" "	100.000.000	20481
4º	" "	10.500.000	11806
5º	" "	8.100.000	20198
6º	" "	900.000	4866
7º	" "	900.000	9325
8º	" "	900.000	10995
9º	" "	900.000	14369
10º	" "	900.000	39132

EL GLOBO DE LA SUERTE

HOY: SGO. DEL ESTERO - 10 PREMIOS - 22 HS.

MAÑANA: LOTERIA NACIONAL - 20 PREMIOS - 14 HS.

Atrasados a la grande			Demorados a los premios		
Centena	Decena	Unidad			
6	6	8	09	18	01
30 s	16 s	35 s	49 s	36 s	25 s

FAVORITOS: Grande 13-19-48. Premios 31-47-90

MAÑANA: MENDOZA - 10 PREMIOS - 15 HS.

Atrasados a la grande			Demorados a los premios		
Centena	Decena	Unidad			
1	6	1	02	28	67
34 s	32 s	21 s	31 s	26 s	22 s

FAVORITOS: Grande 53-65-87. Premios 16-73-00

LOS BEATLES, A 20 AÑOS DEL COMIENZO

LONDRES, 26 (AP).— Varias canciones de la primera época de Los Beatles, nunca antes editadas, serán difundidas por la BBC en un homenaje **a efectuarse el 9 de marzo en conmemoración del vigésimo aniversario de la primera grabación radial del conjunto.**

"Una docena de las canciones nunca han estado disponibles comercialmente y se originan en la época en que Los Beatles actuaban en el "Cavern" en Liverpool y en clubes en Hamburgo".

El especial radial de dos horas utilizará material de los archivos de la BBC para recordar la primera actuación del conjunto en un programa llamado "Teenagers turn" en 1962.

Ese debut se produjo antes de su primer éxito —"Love me do"— y los llevó luego a otros programas radiales tales como "Pop go the Beatles" en 1963.

Premio Póstumo a John Lennon

LO RECIBIO YOKO ONO POR "MEJOR DISCO DEL AÑO"

LOS ANGELES, E.E.UU., 26 (UPI).— La viuda de John Lennon, Yoko Ono, y su hijo de seis años, Sean, **recibieron una emocionante ovación de pie mientras recibían un premio "Grammy"** el "Oscar" de la industria disquera, por el asesinado Beatle que nunca obtuvo una de estas estatuillas como solista durante su vida.

Yoko trató de contener las lágrimas anoche mientras el público que repletaba el teatro se puso de pie para rendirle homenaje a Lennon, **quien fue asesinado el 8 de diciembre de 1980 en la puerta de su edificio de apartamentos de Nueva York mientras su mujer observaba impotente.**

Como el mejor álbum del año fue elegido **"Double Fantasy"** (Doble fantasía) de Lennon y Yoko Ono, una colección de canciones que saludan los valores tradicionales de la familia que grabaron y lanzaron poco antes del asesinato.

"Creo que John está hoy con nosotros", dijo Yoko mientras Sean permanecía de pie a su lado en el podio. "Muchas gracias, John y yo nos sentimos siempre muy orgullosos y felices de ser parte de la raza humana y de hacer buena música para la Tierra y para el Universo".

● LOS MEJORES

Los principales premios otorgados por la Academia de Artes y Ciencias de la grabación fuertn:

Mejor Disco Latino: **"Guajira pa la Jeva"**, de Clare Fischer.

Mejor álbum del Año: **"Double Fantasy"**, por John Lennon y Yoko Ono.

Mejor disco del Año: **"Bette Davis Eyes"** (Ojos de Bette Davis), por Kim Carnes.

Mejor interpretación de grupo de rock: **"Don't stand so close to me"** (No te pares tan cerca de mí), de The Police.

Mejor interpretación instrumental de rock: **"Behind my camel"** (Detrás de mi camello), de The Police.

Mejor comedia: **"Rev. du rite"**, de Richard Pryor.

Mejor álbum de película: **"Cazadores del arca perdida"**, de Joh Williams.

Mejor carátula de un álbum: **"Tattoo You"** (Rolling Stones), del director de arte Peter Carriston.

Mejor canción **"Country": "9 to 5"**, de Dolly Parton.

Mejor arreglo de grabación instrumental: **"Velas"**, arreglado por Quincy Jones.

Mejor Arreglo instrumental de acompañamiento vocal: **"Ai no corrida"**, por Quincy Jones.

Mejor Interpretación femenina de rock: **"Fire and ice"** (Fuego y hielo), de Pat Benatar.

Mejor interpretación femenina de Jazz: **"Digital III at Montreux"**, por Ella Fitzgerald.

Mejor interpretación de grupo de jazz: **"Until I met you"** (Hasta que te conocí) por Manhattan Transfer.

Mejor interpretación instrumental de grupo de jazz: **"Chick Corea y Gary Burton en Concierto, Zurich, Oct. 28, 1979"**, por Chick Corea y Gary Burton.

Mejor interpretación de gran banda de jazz: **"Walk on the water"** (Camina sobre el agua), por wjerry Mulligan y su orquesta.

TRIUNFAL RECITAL DE TANGO EN PARIS

PARIS, 26 (AFP).— El tango argentino contemporáneo ocupó durante dos horas y media la frecuencia de radio France, la más prestigiosa emisora parisiense de programas culturales, **que por primera vez otorgó un tiempo excepcionalmente largo a la música rioplatense.**

El domingo pasado, en un programa matizado con poemas de **Jorge Luis Borges** y letras de tango traducidas al francés que abarcaron desde la "Vieja guardia" hasta la poesía actual, se sucedieron los compases surgidos del bandoneón, la guitarra o el piano, del **Cuarteto Cedrón, Gotán, Rodolfo Mederos, Canyengue, Tomás Gubbitsh y Osvaldo Caló y Juan José Mosalini.**

● TEMAS ACTUALES

En un auditorio repleto, el tango fue matizado con composiciones actuales de los músicos rioplatenses que sorprendieron por su modernismo y osadía.

Después de las tradicionales interpretaciones musicales hechas a la poedía de **Raúl Gonzalez Tuñón** por el Cuarteto **Cedrón**, el público francés aplaudió la originalidad de las composiciones realizadas por **Gubbitsch y Caló**, al igual que resultó sorprendido por la música intrincada y nostalgiosa de **Mederos.**

SUS CARTAS ESTAN ECHADAS

♡ M	♣ S	◊ N	♣ E	♠ D	◊ O	♣ G	♡ E	♠ E	♡ R	♠ S	◊ T
♣ U	♡ E	♠ E	◊ I	♣ R	♡ C	♠ O	♣ O	♡ R	♣ Q	♡ E	♠ S
◊ E	♠ A	♡ T	♣ U	♡ R	♠ T	◊ S	♠ I	♣ E	♡ I	♣ G	◊ E
♠ S	♡ U	♣ A	◊ L	♠ F	◊ D	♣ N	♡ N	◊ I	♠ E	◊ N	♣ A
♡ F	♣ R	◊ E	♠ C	♡ A	♣ A	◊ R	♠ H	♣ S	◊ O	♠ O	♡ R

En estos 60 naipes se encuentra encerrado un mensaje para usted. Acaso se trata de un augurio o de una advertencia que no deberá desestimar. Para dar con el mensaje que corresponda al lector éste debe proceder de la siguiente manera: si su nacimiento se ha registrado entre los días 5 y 11 (no importa el mes) elegirá PICAS; si se ha producido entre los días 12 y 19, TREBOL; si lo fue entre los días 20 y 27, DIAMANTE, y finalmente, si su advenimiento al mundo aconteció entre los días 28 y 4, su palo será CORAZONES. Una por su orden leyéndolas de izquierda a derecha, las letras que llevan las cartas correspondiente a la fecha en que nació y escríbalas. Así obtendrá el mensaje.

Ha Sido Archivado el Caso Elis Regina

RIO DE JANEIRO, 26 (ANSA).— La justicia determinó en San Pablo el archivamiento del sumario policial **sobre la muerte de la cantante Elis Regina, ocurrido el 19 de enero de este año.**

La célebre artista falleció en el hospital al cual fue conducida de urgencia, **y después se comprobó paro cardíaco por ingestión de alcohol con cocaína.**

"De cualquier manera —expresó el juez en su dictamen— cubrióse el hecho de densa neblina sobre los reales motivos que segaron la vida de alguien que, entre otras cosas, tenía el mérito de encantar al público con su arte.

El juez añadió que "no se puede hablar de homicidio, pues no existe ningún indicio en tal sentido, **Ni tampoco fueron revelados indicios de inducción o instigación al suicidio".**

Tampoco halló el juez motivos o desesperación que pudiesen haber llevado a la cantante al suicidio, y **"si los hubo, ella los llevó a la tumba".**

SE VERAN EN ITALIA 135 FILMES CHINOS

TURIN, 25 (AFP).— El más importante festival de cine chino en occidente se celebrará a partir de hoy en Turín y Milán, con la presentación de 135 películas. Las cintas fueron realizadas entre 1927 y 1980, con lo cual se tendrá por primera vez en el oeste una visión bastante completa de la cinematografía de ese país, en general muy mal conocida. Con este motivo llegó a Italia una importante delegación china encabezada por el viceministro de Cultura, Chen Huagmei, y compuesta por tres directores y dos actrices.

TV PROGRAMA TV

14 (11) MARIANA - Teleteatro
V. Castro, R. Guerra.
14.30 (7) PIMKY Y LA NOTICIA - Periodístico
15 (9) BUENAS TARDES, MUCHO GUSTO - Femenino
Annamaría, P. C. de Gandulfo
(11) NUESTRO CINE
"El pobre Pérez", Pepe Arias, Alicia Vignoli.
(13) UNA MUJER MARCADA - Teleteatro
Shasha Montenegro.
16 (9) UN CALLEJON EN LAS NUBES - Teleteatro
J. Mayorano, S. Rada.
(13) PARA CRECER - Cultural
16.30 (2) LA TRIBU BRADY
(7) TELEJUEGOS DE VACACIONES - Infantil
(11) AL ROJO VIVO - Teleteatro
(13) BURBUJAS - Infantil
17 (2) EL INCREIBLE HULK - Serie
(9) MARGARITO TERERE - Infantil
17.30 (11) LAS NOVIAS - Serie
(13) EL TIEMPO DE LOS CHICOS
18 (2) SOLEDAD - Teleteatro
(7) LOS ANGELES DE CHARLIE - Serie
(9) UN DEPARTAMENTO DE COMEDIA
D. del Valle, E. Disi.
18.30 (11) BONANZA - Serie
19 (2) LADRON SIN DESTINO - Serie
R. Wagner, M. Throne.
(7) JULIAN DE MADRUGADA
Marta González, Víctor H. Vieyra.
(9) DE 7 A 8 DE LA TARDE - Informativo
C. Mascetti, B. Elizalde, S. Huberman.
(13) LA MUJER BIONICA - Serie
19.30 (11) REVISTA ONCE - Periodístico
U. Barrera, V. Sueiro.
20 (2) VALLE DE PASIONES - Serie
(7) LANDRISCINA DE ENTRECASA
(9) VIDEO CULTURAL SHOW
Antonio Carrizo
(11) DOÑA XEPA - Teleteatro
Yara Cortés.
(13) BUENAS NOCHES ARGENTINA - Periodístico
S. Villarruel, D. Mendoza, R. Maidana
21 (2) LAS CALLES DE SAN FRANCISCO - Serie
(7) SESENTA MINUTOS - Periodístico
J. Gómez Fuentes, O. Otranto
(9) CICLO DE G. BREDESTON - N. CARPENA - Comedias
Hoy: "Un custodio sin custodia".
(11) MUJERCITAS
Robert Young, Green Garson.
(13) LA FAMILIA INGALLS - Serie
M. Landon, K. Grassle.
22 (2) BARETTA - Serie
R. Blake, D. Elkar.
(7) LOS ESPECIALES DE ATC
"Pista candente", Robert Culp, Gregory Henry.
(11) COMEDIAS PARA VIVIR
Raúl Rossi.
(13) EL MUNDO DEL ESPECTACULO
"Bellísima", Marta González, Jorge Martínez.
22.30 (9) VIVO DE NOCHE
Andrés Percivale
23 (2) KOJAK - Serie
T. Savalas.
23.30 (11) NOTICIAS ONCE
A. Repetto, E. Landi.
24 (2) HARRY "O" - Serie
D. Janssen, H. Darrow.
(7) BLUEY J. Hangreaves.
(9) CINE PARA RECORDAR - Sin cortes
"Milagro en Milán", Emma Gramática, Paolo Stoppa.
(11) FUNCION PRIVADA
Lou Grant.
(13) SEPTIMA EDICION - Periodístico
S. Villarruel, J. I. López, J. Jacobson
0.35 (13) BUENAS TRASNOCHES
Julio Lagos
1 (7) ATC INFORMA - Informativo
P. Dizán, C. Nahón
(11) NOTICIAS ONCE
(13) TRASNOCHE 13
Primera Sección: "Mi amor brasileño", Lana Turner, Ricardo Montalbán
Segunda sección: "El Halcón", Burt Reynolds

crónica en la Pasarela

LOS PAPELONES A LA ORDEN DEL DIA

MAR DEL PLATA, 26 (De nuestro corresponsal).— Un lamentable episodio enmarcó con tintes aún más oscuros el fracaso teatral de los "galancitos" cuya obra "Locos, lindos y solteros" tuvo que ser retirada de cartel ante la indiferencia demostrada por el público. La desaparición de dos valijas conteniendo ropas y elementos de utilería, y la consiguiente denuncia policial por parte de los empresarios Díaz y Martínez Freijó, se constituyó en el detonante de un suceso que no llegó a alcanzar ribetes judiciales porque al fin pareció imponerse la cordura.

Es que uno de los integrantes del equipo de "galancitos" —no sería otro que Darío Grandinetti— se presentó ante Martínez Freijó haciendo devolución de los efectos y expresando su arrepentimiento por un acto que atribuyó a ofuscación e irreflexión. El empresario aceptó las excusas y se apresuró a levantar la denuncia de hurto.

Triste y bochornoso final para un proyecto teatral que se convirtió en el mayor fracaso artístico de la temporada, como que tuvo que ser retirado de cartel con veinte días de anticipación a la fecha prevista y cuando todos —empresarios y elenco— llegaron a la triste conclusión que la cosa no daba para más.

Pero antes, la decepción había provocado situaciones enojosas que por parte de los "galancitos" llegaron a acusaciones públicas de que no cobraban sus haberes y advertencias de inminente inicio de acciones judiciales, las que fueron seguidas por aclaraciones de los empresarios en el sentido de haber cumplido estrictamente con tales obligaciones.

● ETAPA FELIZ

"En esta etapa de mi vida estoy la mitad del año en Brasil y la otra mitad en la Argentina. Trato de repartirme para poder brindar todo lo mejor de mí a este pueblo que siempre me ha tratado tan bien", con la voz entrecortada por la emoción y el cansancio —recién terminaba su actuación en "La mar en coche"— recibió María Creuza a este corresponsal.

"Pretendo volver todos los años y reencontrarme con este público que tanto me halaga —expresó María Creuza— ya que la Argentina tiene una especial significación para mí, porque aquí comencé mi carrera. Tengo tantas cosas con ustedes los argentinos que hasta me ha pasado por la cabeza la idea de instalarme definitivamente en esta tierra".

● EXITO TOTAL

Más de mil doscientas personas se dieron cita en un amplio teatro de Villa Gesell para ver y aplaudir al celebrado Ballet Nacional de Tahití a su paso por esta ciudad. Todo el color, la sugestión y el encanto de las lejanas islas del Pacífico Sur llegó a la costa atlántica, a través de un disciplinado conjunto de músicos y bailarines que mereció, justificadamente, una prolongada ovación.

Pugliese: La Crisis Mata a la Música

MAR DEL PLATA, 26 (De nuestro corresponsal).— "Cuando vino la invasión de la 'Nueva ola' sufrimos momentos bastante feos. Un ejemplo: en los bailes de carnaval del 'Provincial', en Rosario, estaban Bobby Solo, Palito Ortega, Paul Anka... ¡Qué sé yo!... Cuando subimos al palco se fueron todos, quedamos solos y cuando comenzamos a tocar algunos nos tiraban moneditas. Pero a mí no me impactó, porque sabía que eso era algo momentáneo. Nunca hay que perder la perspectiva". Con este sabroso recuerdo de dos décadas atrás, inicia el maestro Osvaldo Pugliese una amena charla.

"Si seguimos con esta situación económica no solo van a desaparecer las orquestas grandes... van a desaparecer todas las orquestas. Se reducen las fuentes de trabajo. Se encarece la vida y la gente no puede ver espectáculos. Nosotros trataremos de mantener íntegra la orquesta, 'hasta que ardan los candiles'; de no ser así no quedará más remedio que 'colgar los botines' y decir, "muchachos, esto no corre más' ".

Peligran Encuentros Corales

VILLA GESELL, 26 (De nuestro corresponsal).— El polémico tema de la venta y posterior loteo del pinar gesellino, a determinarse en los próximos días, significará la posible pérdida definitiva de los encuentros corales del verano.

Cabe señalar que los encuentros corales del verano —una de las más dignas expresiones culturales locales— se vienen realizando desde hace 14 años en el anfiteatro natural que constituye el pinar gesellino. Durante esta temporada, como en los años anteriores, se dieron cita coros de todos los rincones del país, los que aportaron al movimiento cultural de la Villa, además de sus presentaciones, clases de flauta y formación de coros de niños y coros de turistas.

Existe la posibilidad de que la Dirección de los Encuentros Corales de Verano encare por su cuenta la compra del terreno en cuestión o que decida mudarse al pinar de la zona norte, pero en este último caso se perdería buena parte del trabajo realizado a lo largo de 14 años.

LAS "ROSAS DE ORO '82"

Se Premia a Populares Figuras

MAR DEL PLATA, 26 (De nuestro corresponsal).— En un conocido restaurante de esta ciudad —"Tío Curzio"— se cumplió con las primeras horas de hoy una amena velada gastronómica que tenía como objetivo principal reunir a personalidades del ambiente artístico, junto con periodistas de todos los medios que se hallan representados en esta ciudad.

Recibieron los honores del caso Richard Vera, el precoz compositor de 12 años que ha escrito "Mi primera canción de amor" y "Amando en sueños", y el cantante melódico Luis Ordóñez. Asimismo fueron homenajeados los artistas consagrados con "La rosa de oro '82", María Martha Serra Lima, Mariel Dupetit, Silvia Montanari, Zulma Faiad, Juan Alberto Mateyko, Adolfo Casini y Eddie Pequenino.

REVELACION FOLKLORICA

Una Pareja y el Canto Norteño

MAR DEL PLATA, 26 (De nuestro corresponsal).— "Para nosotros ha sido una excelente temporada, pues el público ha respondido con su presencia al espectáculo brindado y nos ha abierto las puertas a muchas posibilidades para el futuro". De tal modo se expresó ante este corresponsal el folklorista Carlos del Castaño, quien junto con su esposa Roxana y Pedro Infante del Castaño, desarrolla un espectáculo de neto corte tradicionalista en "La peña salteña".

"A pesar de ser la primera vez que venimos a Mar del Plata —prosigue Carlos del Castaño— y de no conocer el ambiente, no nos podemos quejar. De una propuesta de trabajar por un mes, hemos pasado a tener contrato por toda la temporada. Claro que mi sueño es poder trabajar en radio y televisión".

Baja de Cartel Obra "El Lugar"

MAR DEL PLATA, 26 (De nuestro corresponsal).— Esta noche bajará el telón definitivamente para "El lugar", obra del dramaturgo argentino Carlos Gorostiza, que venía representando la Compañía de Comedias Universales en el salón cultural "Luis Sandrini" del Centro de Empleados de Comercio.

Juan Ferraro, Rosa María Muñoz, Santiago Agulló, Ezio Piemonti, Bettina Ceaglio, Mario Moyano y Osvaldo Rudy, bajo la dirección de un experimentado hombre de teatro marplatense, Francisco Rinaldi, animaron los personajes de esta obra, que refleja con valentía y sinceridad algunos males que afectan a la sociedad argentina. "El lugar" mereció figurar en la terna que aspiró al premio "Estrella de mar" en la categoría de espectáculos marplatenses.

PALABRAS CRUZADAS

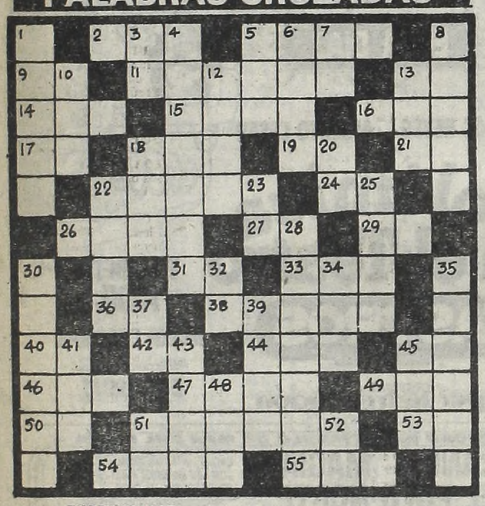

HORIZONTALES

2) Lista, catálogo. 5) Parte principal de la casa. 9) Contracción. 11) Golpe súbito y violento de aire. 13) Antigua nota musical. 14) Juego de naipes. 15) Pelo blanco. 16) Número. 17) Sufijo de adjetivos. 18) Esencia, naturaleza. 19) Afirmación. 21) Artículo. 22) Subidos de precio. 24) Negación. 26) Unica. 27) Opus. 29) Nota musical. 31) Voz para arrullar a los niños. 33) Baile andaluz. 36) Del verbo ser. 38) Libro sagrado de los mahometanos. 40) Símbolo químico del galio. 42) Antigua moneda romana. 44) Religiosa. 45) Terminación del infinitivo. 46) Enojo. 47) Terrenos en que se cultivan las verduras. 49) Rey legendario de Troya. 50) Vocal doble. 51) Arácnido microscópico, parásito, sin ojos, pl. 53) Preposición. 54) Plantígrafo carnicero (pl). 55) Arbusto cuyas hojas son usadas en infusión.

VERTICALES

1) Parte que arranca de una línea principal. 3) Sufijo de nombres abstractos. 4) Herir, lastimar. 5) Apócope de santo. 6) Oficial del ejército turco (pl.). 7) Artículo. 8) Bebida con harina de maíz disuelta en agua o leche y hervida. 10) Agente físico que ilumina los objetos y los hace visibles. 12) Farol, con potente reverbero. 13) Ata, liga. 18) Cloruro de sodio. 20) Prep. Insep. que indica negación. 22) Del verbo comer. 23) Bajo, debajo de. 25) Recen. 28) Que tienen poros. 30) Porción de territorio que tiene carácter propio. 32) Lengua provenzal. 34) Dios del hogar. 35) Nombre de diversas monedas. 37) Sociedad Anónima. 39) Atreverse. 41) Arete. 43) Que carece de humedad. 45) Especie de cerveza inglesa. 48) A nivel. 51) Símbolo químico del arsénico. 52) Del verbo saber.

(La solución mañana)

M	O	L	I	N	O	S		S	O	T	A	
A		I		E		I		U			B	
C		M	A	R		R	A	M	O	S	O	
E		O		O		E	T	A			N	
T		N	O	N		N	E	R	V	I	O	
A	L				S	A	N					
		A		E			E		A	R		
	A	C	O	T	A		R	I	M	A	S	
O		A		A		O	S	O			A	
C	A	B		P	A	T	E	N	T	A	R	
A		A		A		R		E			A	
L	A	R		S	E	A		S	E	C	O	

(Solución del problema anterior)

Los Amores de Armando y Margarita

MAR DEL PLATA, 26 (De nuestro corresponsal).— El Teatro Andante de la ciudad de Mar del Plata, que fuera distinguido con el premio "Estrella de mar" al mejor espectáculo local, continúa ofreciendo en la villa Ortiz Basualdo —Colón al 1200, sede del museo marplatense— "El histórico encuentro de Margarita y Armando enlodado por espantosas razones de familia".

La pieza es original de Blas Matamoro y Enrique Baigol y consiste en un irreverente paseo por la villa, en el marco de una historia que revela, supuestamente, las verdaderas causas que interrumpieron los amores de Armando y Margarita, desde una irónica perspectiva que enlaza los valores y prejuicios de la sociedad francesa de fines del siglo pasado con algunas finas referencias al mundo actual. Son sus protagonistas Hilda Marcó, Carlos Juárez, Julio Cabrera, Norma Jung, Raquel y Amanda Santulli, María del Carmen Porcel de Peralta y Norma Josefina.

"El histórico encuentro... "se constituyó en uno de los aciertos teatrales de la temporada, tanto por los merecimientos de la obra como por su interpretación.

"AMORES TRAMPOSOS" ES UN ATRACTIVO ESTRENO

MAR DEL PLATA, 26 (De nuestro corresponsal).— En la víspera se produjo el estreno del filme "Nuestros amores tramposos", una relización de Peter Bodanovich protagonizada por Ben Gazzara, Jon Ritter, Blaine Novak, Audrey Hepburn y la desaparecida Dorothy Stratten, modelo de "Play boy" que fue asesinada por su ex marido de once balazos. Se trata de una comedia de enredos amorosos, centrada en las actividades de tres detectives que, por encargo de esposos celosos, vigilan a otras tantas bellas y atractivas mujeres.

Cine en Mina Clavero

Organizan Importante Festival

Con el auspicio de la Asociación de Cronistas Cinematográficos de la Argentina se realizará en la ciudad cordobesa de Mina Clavero, el denominado "Primer festival del cine argentino del centro de la República" que transcurrirá entre el 6 y el 13 de marzo.

Se exhibirán las películas **"El cura gaucho"** que abrirá la muestra con un homenaje a don Enrique Muiño y luego **"La isla", "El infierno tan temido", "La parte del león", "El poder de las tinieblas", "La conquista del paraíso", "Mis días con Verónica", "Ayer fue primavera" y cerrando el ciclo, se ofrecerá "Los chantas"**, ocasión en que se rendirá homenaje a la memoria de Norberto Aroldi.

Tanto la Asociación de Cronistas Cinematográficos como los organismos patrocinadores, agradecen a las entidades y empresas al facilitar las películas.

USTED Y LOS ASTROS

ACUARIO
(21 de enero al 19 de febrero)
Active tareas, apoyo de persona de experiencia. En amor, no tome decisión apresurada. Buena noticia de amigo.

PISCIS
(20 de febrero al 20 de marzo)
Solución a problema de trabajo, apoyo de amigo. En amor, todo continúa igual. Se confirma asunto familiar.

ARIES
(21 de marzo al 20 de abril)
Es el momento de tomar una decisión en su trabajo. En amor, se alejan inconvenientes. Vigile la salud. Noticia.

TAURO
(21 de abril al 22 de mayo)
Buen día de trabajo, se adelantan tareas. En amor, de usted depende el éxito. Salud y azar mejoran. Carta.

GEMINIS
(23 de mayo al 21 de junio)
Asunto de trabajo toma un giro inesperado. En amor, imprevista situación. Evite discusión por dinero en el hogar.

CANCER
(22 de junio al 21 de julio)
Altibajos en plan de trabajo, obre con fe. En amor, todo tiende a mejorar. Se aclara situación en el hogar.

LEO
(22 de julio al 21 de agosto)
No desatienda asunto de trabajo, confían en usted. En amor, oportunidad que lo favorece. Cuide la salud. Carta.

VIRGO
(22 de agosto al 22 de setiembre)
No tome decisión apresurada en su trabajo. En amor, armonía y comprensión. Se aleja preocupación por salud.

LIBRA
(23 de setiembre al 22 de octubre)
Buen día de trabajo, salen tareas atrasadas. En amor, encuentro esperado. Se aleja preocupación en el hogar.

ESCORPIO
(23 de octubre al 21 de noviembre)
Se aclara asunto de trabajo, pero prudencia con superiores. En amor, imprevista decisión. Alegría por noticia.

SAGITARIO
(22 de noviembre al 21 de diciembre)
Colaboración de compañeros en nuevas tareas. En amor, analice sus sentimientos. Evite discusión por dinero.

CAPRICORNIO
(22 de diciembre al 20 de enero)
Prudencia ante retraso en plan de trabajo. En amor, todo está a su favor. Active tareas en el hogar. Salud: cuidado.

TEATROS

★ **COLON. TEMPORADA DE VERANO EN LA SALA MUNICIPAL PRESIDENTE ALVEAR. Corrientes 1659. 46-6076.** Refrigeración. SABADO 27 a las 21: Conc. a cargo de la ORQUESTA FILARMONICA DE BS. AS. Dir.: ENRIQUE RICCI. Prog.: Obert. de "Oberón", WEBER; Sinfonía Nº 8, "Inconclusa", SCHUBERT; Arias de "Don Pasquale" y "Lucía de Lammermoor"; DONIZETTI. Solista: DANTE RANIERI (tenor), con Omar Brandán (bajo) y Coro del Inst. Sup. de Arte del T. Colón. Dir.: VALDO SCIAMMARELLA; Frag. de "La vida breve", FALLA. Coro del Inst. Sup. de Arte. Dir. V. SCIAMMARELLA. Pl.: $ 30.000. Loc. en vta. DOMINGO 28 a las 18: Conc. a cargo de la ORQUESTA FILARMONICA DE BS. AS. Dir.: E. RICCI. Solista: D. RANIERI, con O. Brandán y Coro del Inst. Sup. de Arte. Dir.: V. SCIAMMARELLA. Con el mismo programa del sábado 27. Pl.: $ 30.000. Loc. en vta. Boletería todos los días de 10 a 20 en Corrientes 1659.

★ **MUNICIPAL GENERAL SAN MARTIN. Corrientes 1530. 46-8611. Sala Martín Coronado.** Hoy a las 20.30: "ORQUESTA DEL TANGO DE BUENOS AIRES" dirigida por Carlos García y Raúl Garello. Cantante: HERNAN SALINAS.

—**Sala Casacuberta.** Hoy a las 21.30. Reestreno: "EL ALQUIMISTA" (EL MAGO), de Ben Jonson. Con O. Bonet, E Tasisto y gran elenco. Dir. A. Boero. Pl.: $ 20.000. Localidades en venta con 3 días de anticipación. Sábado 6 de marzo. Reestreno: "LA BELLA Y LA BESTIA", de A. Bufano. Esc., vest. y dir.: A. Bufano. Mayores: $ 15.000. Menores: $ 10.000. Loc. en vta. con 3 días de antic.

★ **DE LAS PROVINCIAS ARGENTINAS EN EL MUSEO "ENRIQUE LARRETA". Cuba 2150.** Martes a domingos a las 21.30: "CANCION DE CUNA" de Gregorio Martínez Sierra. Con Marisa Herrero, Estela Molly, Carlos Estrada y elenco. Dir. Carlos Muñoz. Loc. $ 10.000.

★ **ASTRAL. Corrientes 1639. 46-5707/9964.** Hoy a las 21.30: Segundo año de gran éxito. GRACIELA DUFAU y HUGO ARANA en:

DOMESTICADOS

La gran obra de Aída Bortnik. Con Nelly Prono, Néstor Hugo Rivas y elenco. Actuación especial de Bárbara Mujica. Dir.: Luis Agustoni. P.m.18. Loc. en vta.

★ **BAMBALINAS. Chacabuco 937. 27-0819.** La gran obra de David Edgar. ALICIA BRUZZO en:

MARY BARNES

(Dos sucesos en un viaje a través de la locura). Con Héctor Bidonde. . Dir. H. Crilla y A. Alezzo. Mar. a vier. a las 21.30; Sáb. a las 22. Dgos. a las 20.30. Loc. en vta. Refrigeración.

★ **BLANCA PODESTA. Corrientes 1283. 35-2592.** NORMA ALEANDRO en:

LA SEÑORITA DE TACNA

P.m.14. La obra de Mario Vargas Llosa. Dir.: Emilio Alfaro. Mar. a juev. a las 21.30. Vier. a las 22. Sáb. a las 20 y 23. Dgos. a las 20.30. Loc. en vta.

★ **BURLESQUE. Corrientes 483.** Cont. de 20 a 3: Las esculturales gatitas presentan su nuevo show de strip-tease: "LA FIESTA DEL STRIP-TEASE". En su género, el de mayor jerarquía. P.m.18.

★ **COMICO. Corrientes 1280. 35-2108.** Ultima semana. Primer espectáculo en Scenorama. 40 personas en escenas con magníficos escenarios giratorios

EL DILUVIO QUE VIENE

S.r. Martes a viernes a las 21.30. Sábados a las 20 y 23. Domingos a las 20. Loc. en vta.

★ **EL NACIONAL Corrientes 960. 35-7800/0816.** El humor de un pueblo para todos los pueblos del mundo:

HUMOROVICH '82

Yaki y Frida, Norman Erlich y elenco. Dir.: C. A. Petit. Mar. a Juev. a las 21.30. Vier. a las 22. Sáb.: 21 y 23.15. Dgos. 21.30. Refrigeración.

★ **FAMA SHOW. Maipú 484.** Cont. de 20 a 4: Show de STRIP-TEASE". Con las mujeres más excitanes de Buenos Aires. Loc. en vta.

★ **FLORIDA. Florida 165. 30-5360.** Cont. de lun. a sáb. de 13 a 22. Vier. de 12 a 23. Sáb. de 18 a 1.30. Presenta: "SEXY Y DIVERTIDA LA REVISTA DEL FLORIDA". P.m.18. Con Moira Star y elenco.

★ **GRAND SPLENDID. Avda. Santa Fe 1860. 44-0808.** Sensacional presentación:

CARLOS PERCIAVALLE
A PLENO COLOR

Mar. a juev. a las 22. Vier. y sáb. a las 21 y 23.30. Dgos. a las 21. Localidades en venta desde $ 30.000.

★ **KARINA. Corrientes 636. 40-1808.** Cont. de 20 a 24: Cía de STRIP-TEASE, con Analía Roy y sexy vedettes. P.m.18. De 0.30 a 4. "Show internacional". Dir.: A. Elizalde.

★ **LICEO. Rivadavia y Paraná.** Elenco de primerísima línea en:

PAN Y CIRCO

Libro: Enrique Pinti. Dir.: Antonio Gasalla. Mar. a Juev. a las 21.30; Vier. y sáb. a las 21 y 23.15; Dgos. a las 21.30.

★ **MAIPO. Esmeralda 443. 392-4882.** T. BORES - N. LOBATO - T.BORES

LA MARIPOSA EN EL MAIPO

Espectáculo cómico musical al mejor estilo Maipo. Dir. Art. CLAUDIO SEGOVIA. Miércoles a domingo a las 21 y 23. Refrigeración. P.m.18.

★ **OPERA. Corrientes 860. 35-1335.** Hoy única función a las 22.30: Extraordinario éxito:

MERCEDES SOSA

Unicas actuaciones en la Argentina. A pedido del público: 2 UNICAS FUNCIONES: Sábado 27 y domingo 28 a las 20. Localidades en venta.

★ **PARADISE. Corrientes 827.** Cont. de Lun. a Dgos. de 20 a 4. La revista sexy del desnudo: "STRIP TOTAL". Con las mujeres más excitantes de Bs. As. P.m.18.

★ **PLANETA. Suipacha 927. 33-9547.** Jorge Lozano Soriano presenta en su 2º año de éxito. "PROCESO INTERIOR", de Rodolfo Ledo. Con Luis Cordara y elenco. Juev. 21.30; Vier. y sáb. 22.30; Dgos. y lun. 21.30. P.m.18.

★ **REGINA. Av. Santa Fe 1235. 44-5470.** Analía Gadé y Víctor Laplace en:

MATAR EL TIEMPO

De C. Gorostiza. Con Jorge Rivera López y Mirtha Busnelli. Dir.: Omar Grasso. Mar. a juev. a la 21.30. Vier. a las 22. Sáb. a las 20 y 23. Dgos. a la 20. Loc. en vta.

★ **TABARIS. Corrientes 831. 392-8509.** Gran suceso: 40 artistas jugándose en un musical diferente:

DE AQUI NO ME VOY

Martes, miércoles y domingo a las 22. Jueves y viernes a las 21 y 23. Sábado a las 21, 23 y trasn. 1.15. Loc. en vta. Refrigeración. P.m.14.

VARIEDADES

★ **LUNA PARK. Corrientes 99. 311-1990/5100. 32-2135/2538.**

HOLIDAY ON ICE
(ULTIMA SEMANA)

Las nueve funciones finales del espectáculo más importante del verano porteño. Lujosos y renovados cuadros de espectacular coreografía: Alicia en el País de las Maravillas (un cuento para grandes y chicos), Flamenco, Esto es Jazz, etc. Solistas, duetos y el formidable Cuerpo de Ballet. Además, los perros que juegan al fútbol y los infaltables cómicos. FUNCIONES DE LA SEMANA: Martes 23 a viernes 26 a las 21.15. Sábado 27 (3 funciones): 18, 21.30 y Trasn. 0.30. Domingo 28 DESPEDIDA (dos funciones): a las 18 y 21.30. Entr. Gral. May. $ 20.000. Men. $ 10.000. Localidades en venta para todos los días de la semana, de 10 a 20 hs. Men. hasta 5 años no abonan entrada.

CINES

★ **A.B.C. Esmeralda 506. 392-9506.** Cont. desde las 8: Intimidades de una pareja virgen; Amor y anarquía. P.m. 18. Desde las 20: Show en vivo: "LAS VIRGENES DEL STRIP-TEASE. P.m.18. Vie. y sáb. trasn.

★ **ADAN 1. Corrientes 959. 393-6115.** A las 13, 15.5, 16.50, 18.55, 21 y 23.5:

ARTURO
EL MILLONARIO SEDUCTOR

P.m.14. Con Dudley Moore y Liza Minelli. A las 14.45, 18.35 y 22.45: Notic. Sáb. trasn. 1.

★ **ADAN 2. Corrientes 959. 393-5034.** A las 13.30, 15.30, 17.30, 19.30, 21.20 y 23.20:

LOS MUPPETS Nº 2

S.r. Una película inolvidable. A las 15.10, 17.10, 19.10, 21 y 23: Notic.

★ **ALFA. Lavalle 842. 392-1114.** A las 13.5, 14.50, 16.45, 18.40, 21 y 23:

DOS SUPERPOLICIAS
FUERA DE ORDEN

S.r. Con Bud Spencer y Terence Hill. A las 13, 16.35, 18.30, 20.45 y 22.45: Notic. Sáb. trasn. 1.15.

★ **ALFIL. Corrientes 1753. 40-7575.** A las 14 10, 16.20, 18.30, 20.45, 23 y sáb. trasn. 1.15: The Who en: "LOS CHICOS ESTAN BIEN". S.r. 13.55, 15.55, 18.5, 20.20 y 22.35: Notic. Sáb. trasn. 1.

★ **AMBASSADOR. Lavalle 777. 392-9700.** A las 13.20, 15.45, 18.10, 20.35 y 23:

NUESTROS AMORES TRAMPOSOS

P.m.14. Con Ben Gazzara y Audrey Hepburn. Dir.: Peter Bogdanovich. Sáb. trasn. 1.20. Refrigeración.

★ **AMERICA. Callao 1057. 41-3818.** A las 14, 16.15, 18.35, 20.55 y 23.15:

EL PEQUEÑO LORD

S.r. Versión original inglesa. Con Ricky Schroder y Alec Guinness. Dir. Jack Gold. 13.40, 15.55, 18.10, 20.30 y 22.50: Notic. Sáb. trasn. 1.20.

★ **ARIZONA. Lavalle 727. 392-6967.** Cont. 13, 16.25, 19.50 y 23.15:

PERVERSION MACABRA

Cont. 14.30, 17.55 y 21.20:

HOMO EROTICUS

P.m.18.

★ **ATLAS. Lavalle 869. 392-1936.** A las 13.45, 16.5, 18.25, 20.45 y 23.10: "EL PEQUEÑO LORD". S.r. 13.20, 15.40, 18, 20.20 y 22.40: Notic. Sáb. trasn. 1.30.

★ **ATLAS RECOLETA. Guido 1952.** A las 14, 16.10, 18.30, 20.50 y 23.10: "NUESTROS AMORES TRAMPOSOS". P.m. 14. 15.50, 18.10, 20.30 y 22.50: Notic. Sáb. trasn. 1.15.

★ **AVENIDA. Av. de Mayo 675. 33-6626.** Cont. 13, 16.45 y 20.35: La última noche de Boris Grushenko; 11, 14.20, 18.10 y 22: Atrapado sin salida. P.m.18.

★ **BIARRITZ. Suipacha 482. 392-0356.** A las 13.40, 15.55, 18.10, 20.40 y 23.10: "EL CARTERO LLAMA DOS VECES". P.m. 18. 13.20, 15.35, 17.50, 20.20 y 22.50: Notic. Sáb. trasn.

★ **BROADWAY. Corrientes 1155. 35-2345.** A las 13.45, 15.55, 18.10, 20.35 y 23:

NUESTROS AMORES TRAMPOSOS

P.m.14. Con Ben Gazzara y Audrey Hepburn. A las 13.30, 15.35, 17.50, 20.15 y 22.40: Notic. sáb. trasn. 1.25.

★ **CALLAO. Callao 27. 40-1898.** A las 15.10, 17.10, 19.10, 21.10 y 23.10: "LA CIGARRA NO ES UN BICHO". P.m.18. 14.50, 16.50, 18.50, 20.50 y 22.50: Notic. Sáb. trasn 1.

★ **CAPITOL. Santa Fe 1848. 44-2379.** A las 14, 16.10, 18.30, 20.30 y 23.10: "EL TESTAFERRO". P.m. 18. A las 15.45, 18, 20.20 y 22.40: Notic. sáb. trasn. 1,10.

★ **CERVANTES. Belgrano 1820. 38-2698.** Cont. 15.40, 19.20 y 23: "LA ADVERTENCIA"; 14, 17.30 y 21.10: "CUARTO DE HOTEL". P.m.18.

★ **CINEMA UNO. Suipacha 460. 392-1112.** A las 13.20, 15.45, 18.10, 20.40 y 23.10:

EL CARTERO
LLAMA DOS VECES

P.m.18. Con Jack Nicholson y Jessica Lange. A las 13, 15.20, 17.45, 20.10 y 22.40: Notic. Sáb. trasn. 1.30.

★ **CINEMATECA ARGENTINA. Sarmiento 2255. 48-2170.** A las 18, 20.30 y 23: "Tarde de perros", de Sidney Lumet. Con Al Pacino. P.m.18. Sábado y domingo: Valentino.

★ **CONCORDE. Lavalle 925. 35-1850.** A las 13.5, 14.50, 16.50, 18.55, 21.5 y 23.10:

CONFESIONES DE UNA AZAFATA SUECA

P.m.18. A las 16.30, 18.30, 20.40 y 22.50: Notic. Sáb. trasn. 1.30.

★ **COSMOS 70. C'tes 2046. 49-0862.** A las 14.20, 16.10, 18, 19.50, 21.40 y 23.30:

¡QUE VIVA MEXICO!

P.m.18. La obra cumbre de Serguei Eisenstein. 14, 15.50, 17.40, 19.30, 21.20 y 23.10: Notic.

★ **ELECTRIC. Lavalle 836. 392-1846.** Cont. 12.45, 16.45 y 20.45: "CIUDAD EN LLAMAS"; 14.35, 18.35 y 22.35: "ESCAPE A ATENAS"; 12.40, 16.35 y 20.35: Notic. P.m. 18. Sáb. trasn. "Ciudad en llamas".

★ **EMPIRE. H. Yrigoyen 1934. 47-8770.** Cont. A las 14.50, 18.50 y 22.50: "ERASE UNA VEZ EN HOLLYWOOD"; 17 y 21.10: "CANTANDO BAJO LA LLUVIA". S.r.

★ **GAUMONT. Rivadavia 1635. 40-3050.** A las 14.30, 16.35, 18.40, 20.45 y 22.50: "EL TESTAFERRO"; 14.10, 16.15, 18.20, 20.25 y 22.30: Notic. P.m. 18. Sáb. trasn. 1.20.

★ **GRAN REX. C'tes 857. 392-8000.** Refrigeración. A las 13, 14.45, 16.50, 18.55, 21.5 y 23.15: Extraordinario estreno: Woody Allen, es

EL TESTAFERRO

P.m.18. Supongamos que existe una lista que dice: a los mejores actores no se les permite actuar; a los mejores escritores no se les permite escribir; a los mejores comediantes no se les permite hacer reír. Sería como en Estados Unidos en 1953. Con Zero Mostel y Andrea Marcovicci. A las 16.30, 18.35, 20.45 y 22.55: Notic. sáb. trasn. 1.30.

★ **GRAN VICTORIA. Av. de Mayo 882. 34-1493.** Cont. de 8 a 3: "Estigma"; "Fotos prohibidas de una señora respetable"; "El divorcio". P.m.18.

★ **IDEAL. Suipacha 378. 35-3300.** A las 13.50, 16.10, 18.30, 20.50, 23.10 y sáb. trasn. 1.15: "LOS DIOSES DEBEN ESTAR LOCOS". S.r. 15.50, 18.10, 20.30 y 22.50: Notic.

★ **IGUAZU. Lavalle 940. 393-9931.** A las 13, 15.10, 17.45, 20.20 y 22.55:

REGRESO SIN GLORIA

P.m.18. Con Jane Fonda y Jon Voight. A las 17.25, 20 y 22.35: Notic. sáb. trasn. 1.30.

★ **LARA. Av. de Mayo 1225. 38-6966.** Cont. 14.30, 18.35 y 22.45: "Perros de paja"; 16.25 y 20.35: "El archivo de Odessa". P.m.18. Sáb. trasn. Led Zeppelin en: "La canción es la misma".

★ **LEOPOLDO LUGONES. Corrientes 1530. 46-8611.** A las 15, 17.30, 20 y 22.30: "Maratón de la muerte". Dir. John Schlesinger. Con Dustin Hoffman y Laurence Olivier. Pl.: $ 10.000. Refrig. Sábado y domingo: Los duelistas.

★ **LIBERTADOR. Ctes. 1334. 40-7443.** A las 13, 15, 17, 19, 21.10 y 23.15:

PANICO EN EL TRANSIBERIANO

P.m.18. Con Christopher Lee, Peter Cushing y Telly Savalas. 14.40, 16.40, 18.40, 20.50 y 22.55 Varied. Sáb. trasn. 1.15.

★ **LOIRE. Corrientes 1524. 49-1900.** A las 13.40, 15.30, 17.20, 19.20, 21.20 y 23.20:

TODO LO QUE USTED SIEMPRE QUISO SABER SOBRE EL SEXO . . .
PERO TEMIA PREGUNTAR

P.m.18. Un filme de Woody Allen. 15.10, 17, 19, 21 y 23: Notic. Sáb. trasn. 1.

★ **LORANGE. Ctes. 1372. 45-7386.** A las 13, 14.50, 16.50, 18.55, 21.5 y 23.15:

LAS CUATRO ESTACIONES

P.m.18. De Alan Alda. Con Carol Burnet y R. Moreno. 16.40, 18.45, 20.50 y 23: Notic. Sáb. trasn. 1.15.

★ **LORCA. Corrientes 1428. 40-5017.** A las 13.30, 15.45, 18.5, 20.30 y 23:

CONTRATO DE MATRIMONIO

P.m.18. Dir. K. Zanussi. 15.25, 17.45, 20.10 y 22.40: Notic.

★ **LORENA. Corrientes 1551. 46-7501** A las 13, 15.20, 17.45, 20.20 y 22.55:

REGRESO SIN GLORIA

P.m.18. Con Jane Fonda, Jon Voight y Bruce Dern. A las 15.10, 17.35, 20.5 y 22.40: Notic. Sáb. trasn. 1.

★ **LOS ANGELES 1. Corrientes 1770. 40-3742.** A las 13.25, 15.20, 17.15, 19.10, 21.5 y 22.55:

POPEYE

S.r. Hablada en castellano. 13.15, 15.10, 17.5, 19, 20.55 y 22.45: Notic.

★ **LOS ANGELES 2. Corrientes 1770. 40-3742/45-2405.** A las 13.10, 14.45, 16.20, 17.55, 19.30, 21.10 y 22.45:

LA DAMA Y EL VAGABUNDO

S.r. Hablada en castellano. 13, 14.35, 16.10, 17.45, 19.20, 20.55 y 22.30: Notic.

★ **LOSUAR. Corrientes 1743. 40-6100.** A las 13.10, 15.30, 18, 20.30 y 23:

AMARCORD

P.m.18. de Federico Fellini (copia nueva). 15.15, 18, 20.30 y 23: Notic. Sáb. trasn. 1.15.

★ **LUXOR. Lavalle 669. 392-3893.** A las 13.35, 16.35, 19.35 y 22.35:

LA CAIDA DE LOS DIOSES

P.m.18. La obra maestra de Luchino Visconti. Con Helmut Berger y Dirk Bogarde. A las 13.10, 16.15, 19.15 y 22.15: Notic. Sáb. trasn. 1.15.

★ **MAXI 1. Carlos Pellegrini 657.** A las 14.10, 16.25, 18.40, 20.55 y 23.10:

ANHELADAS VACACIONES

S.r. Con Nathalie Delon y Daniel Ceccaldi. 13.50, 16.5, 18.20, 20.35 y 22.50: Notic.

★ **MAXI 2. Carlos Pellegrini 657.** A las 13.50, 16.10, 18.30, 20.50 y 23.10:

ADOLESCENTES DE FIESTA

P.m.14. 13.30, 15.50, 18.10, 20.30 y 22.50: Notic.

★ **METROPOLITAN 2. Corrientes 1343. 40-1064.** A las 14.5, 16.20, 18.35, 20.55, 23.15 y trasn. 1.15: "LOS DIOSES DEBEN ESTAR LOCOS". S.r. 15.55, 18.10, 20.30 y 22.50: Notic.

★ **MONUMENTAL. Lavalle 780. 393-8865.** A las 13.35, 16, 18.25, 20.40 y 23:

MUSSOLINI
(ULTIMO ACTO)

P.m.18. Con Rod Steiger, Franco Nero y Henry Fonda. A las 13.25, 15.50, 18.15, 20.30 y 22.55: Notic. Sáb. trasn. 1.15.

★ **MULTICINE. Lavalle 750.** 5 películas con una sola entrada. Cont desde las 8. Sábados hasta las 3.30. Sábados y domingos desde las 13. P.m.18. "La noche viene movida"; "Hotel de señoritas": "Camelia y sus amantes"; "La nueva cigarra"; "Embrujada".

★ **NORMANDIE. Lavalle 861. 392-1000.** A las 13.15, 15.40, 18.10, 20.40 y 23.10: "NORMA RAE". P.m. 18. A las 15.15, 17.45, 20.15 y 22.55: Notic. Sáb. trasn. 1.30.

★ **OCEAN. Lavalle 739. 392-1515.** A las 13, 15, 17, 19.5, 21.10 y 23.15:

PANICO EN EL TRANSIBERIANO

P.m. 18. Con: Christopher Lee, Peter Cushing y Telly Savalas. Dir. Gene Martin. 14.35, 16.35, 18.40, 20.45 y 22.50. Varied. Sáb. trasn. 1.30.

★ **OPERA. Corrientes 860. 35-1335.** A las 13.10, 15, 16.55 y 19: "ANSIAS DE GLORIA". S.r. 16.35 y 18.35: Notic. Actuaciones de MERCEDES SOSA ver información en Cartelera de Teatros.

★ **PARAMOUNT. Lavalle 845. 392-9999.** A las 13.10, 15.15, 17.15, 19.15, 21.20 y 23.25:

EL ULTIMO TIBURON

P.m.14. Con James Franciscus y Vic Morrow. A las 14.45, 16.45, 18.45, 20.45 y 22.45: Notic. sáb. trasn. 1.30.

★ **PARIS. Lavalle 769. 392-2016.** Cont. 13, 15, 17, 19, 21 y 23: ¿COMO VIENE LA MANO? Notic. P.m.14. Sáb. trasn. ¿Cómo viene la mano?

★ **PLAZA. Corrientes 939. 392-7577.** A las 14, 16.20, 18.35, 20.50 y 23.10: "LA CIGARRA NO ES UN BICHO". P.m.18. 13.40, 16, 18.15, 20.30 y 22.50: Notic. Sáb. trasn. 1.30.

★ **PREMIER. Corrientes 1565. 46-2113.** A las 15, 17, 19, 21 y 23:

LOS MUPPETS Nº 2

S.r. En brillantes colores, en castellano. A las 14.40, 16.40, 18.40, 20.40 y 22.40: Notic.

★ **PETIT PREMIER. Corrientes 1565. 46-2113.** A las 15, 17, 19, 21 y 23:

ROCK
HASTA QUE SE PONGA EL SOL

S.r. Con los mejores grupos de rock argentinos.

★ **REAL. Esmeralda 425. 392-3600.** A las 13.10, 15.5, 17, 18.50, 20.50 y 20.40: "LA MAGIA DE LOS PARCHIS". S.r. 14.50, 16.45, 18.35, 20.35 y 22.35: Notic.

★ **ROSE MARIE. Corrientes 780. 45-6448.** Cont. desde las 10: "PRESTAME TU MUJER"; "EL AMOR VIOLADO". P.m.18. Sábado trasnoche.

★ **SALA UNO. B. Sur Mer 549. 88-9420.** A las 14.30, 17.10, 19.50 y 22.30: "INFIGENIA". P.m.14. A las 16.45, 19.25 y 22.5: Notic.

★ **SANTA FE I. Santa Fe 1947. 44-8980.** A las 13, 15.30, 17.55, 20.20 y 22.45:

RICAS Y FAMOSAS

P.m.18. Con Jacqueline Bisset y Candice Berger. A las 15.10, 17.35, 20 y 22.25: Notic. Sáb. trasn. 1.5.

★ **SANTA FE II. Santa Fe 1947. 44-8980.** A las 13.25, 15.50, 18.15, 20.40 y 23.5:

MUSSOLINI
(ULTIMO ACTO)

P.m.18. Con Rod Steiger, Henry Fonda y Franco Nero. A las 13.5, 15.30, 17.55, 20.20 y 22.45: Notic. Sáb. trasn. 1.15.

★ **SARMIENTO. Lavalle 852. 392-3338.** A las 13, 15, 17, 19, 21 y 23.10: "EL MATRIMONIO PERFECTO". P.m.18. 14.40, 16.40, 18.40, 20.40 y 22.45: Notic. Sáb. trasn. 1.15.

★ **SELECT LAVALLE. Lavalle 921. 35-0235.** Cont. 13.30, 15.25, 17.20, 19.15, 21.10 y 23.5: "DINASTIA" (En sistema tridimensional). P.m.14. Sáb. trasn. 1.10.

★ **STUDIO. Santa Fe 2541. 821-5845.** Cont. 14.45, 18.20 y 21.55: "BARRY LINDON". P.m. 14. 14.20, 18 y 21.35: Notic. Sáb. trasn. 1.20.

★ **SUIPACHA. Suipacha 442. 392-1195.** A las 13.30, 17,20 y 21.10: "LA COMPETENCIA"; 15.45, 19.35: 23.25 y sáb. trasn. 1.10: "HAY UNA CHICA EN MI SOPA". P.m.18.

ALMAGRO

★ **BIOGRAFO UNO. Corrientes 4636.** Cont. 15.5, 17, 18.55, 20.50 y 22.45: Notic.; 15.20, 17.15, 19.10, 21.5 y 23: Mussolini (último acto). P.m.18.

★ **CABALLITO. Víctor Martínez 52. 431-0052.** Cont. 15.30 y 18.50: Llegan los Muppets; 17: Aventuras en la selva. S.r.

★ **PALACIO DEL CINE. Rivadavia 3636. 982-4818.** Cont. 14.15, 18.20 y 22.30: Norma Rae; 16.15 y 20.20: Cómo eliminar a su jefe; 18.10 y 22.15: Notic. P.m.18.

★ **ROCA. Rivadavia 3753. 812-1517.** Cont. 14.30, 18.20 y 22.10: Los dioses deben estar locos; 16.20 y 20.10: El día del delfín; 18.5 y 21.55: Notic. S.r.

BELGRANO

★ **BELGRANO. Cabildo 2356. 784-5691.** Cont. 15.20, 17.50, 20.20 y 22.50: Norma Rae; 15, 17.30, 20 y 22.30: Notic. P.m.18. Sáb. trasn. 1.

★ **CABILDO. Av. Cabildo 2347. 784-3852.** Cont. 15, 17, 19, 21, 23 y sáb. trasn. 1: Hay una chica en mi sopa. P.m.18. 14.40, 16.40, 18.40, 20.40 y 22.40: Notic.

★ **FANTASY. Cabildo 685. 771-0686.** Cont. 14.20, 16.20 y 18.20: Notic. y "Popeye". S.r. 20.40 y 22.45: Consigna: matar al testigo. P.m.14. Sáb. trasn. 1.15: All that jazz.

★ **G. PAZ. Cabildo 2702. 781-1412.** Cont. 14.40, 16.45, 18.50, 20.55 y 23.10: El testaferro; 14.20, 16.25, 18.30, 20.35 y 22.45: Notic. P.m.18. Sáb. trasn. 1.

★ **G. SAVOY. Cabildo 2829. 781-6500.** Cont. 15.25, 17.55, 20.25 y 22.55: Ricas y famosas; 15, 17.30, 20 y 22.30: Notic. P.m.18. Sáb. trasn. 1.10.

★ **LIDO. Av. Cabildo 3241.** Cont. 15, 19.5 y 22.40: Arturo, el millonario seductor; 16.45 y 20.50: Batalla más allá de las galaxias. S.r.

★ **MIGNON. Juramento 2433. 784-3899.** Cont. 15, 17.40, 20.15 y 22.50: El cartero llama dos veces; 14.30, 17.10, 19.45 y 22.50: Notic. P.m.18. Sáb. trasn. 1.

BOEDO

★ **CUYO. Boedo 858. 97-6975.** Cont. 15.40, 19.30 y 23.10: Nuestros amores tramposos; 14, 17.35 y 21.20: El espejo roto. P.m.14. Sáb. trasn.

★ **GRAN SAN JUAN. San Juan 3246. 97-4293.** Cont. 14.50, 18.50 y 22.40: Doña Flor y sus dos maridos; 16.50 y 20.50: La pareja. P.m.18.

★ **LOS ANDES. Boedo 777. 97-4233.** Cont. 14.15, 18.35 y 22.55: El cartero llama dos veces; 16.35 y 20.55: Infierno en el Bronx. P.m.18.

★ **N. PALACE. San Juan 2461. 941-1723.** Cont. 16.10, 19.30 y 23: Pánico en el Transiberiano; 14.30, 17.50 y 21.20: Fobia. P.m.18. Sáb. trasn. Pánico en el Transiberiano.

★ **NUEVO SELECT. San Juan 2540. 941-5908.** Cont. 16, 19.20 y 22.30: Matrimonio perfecto; 14.30, 17.40 y 21: Camas salvajes. P.m.18.

COLEGIALES

★ **ARGOS. F. Lacroze 3455. 854-0673.** Cont. 14.40, 18.30 y 22.20: Los dioses deben estar locos; 16.45 y 20.20: El día del delfín; 16.30 y 22.5: Notic. S.r.

★ **ATALAYA. Córdoba 4633. 773-0700.** Cont. 17.30 y 22.20: El mundo está loco, loco, loco; 15 y 20.10: James Bond 007 sólo para sus ojos. S.r.

★ **RIALTO. Córdoba 4287. 86-8764.** Cont. 15.50, 19.10 y 22.30: Matrimonio pefecto; 14.20, 17.25 y 20.45: Cierta clase de ternura; 19 y 22.20: Notic. P.m.18. Sáb. trasn. 0.15.

FLORES

★ **AUDITORIO SAN ROBERTO. Bolivia 667. 612-0084.** Reapertura: 6 de marzo de 1982. Sala consagrada a los niños.

★ **COLISEO. E. Bonorino 36. 631-6181.** Cont. 15, 18.50 y 22.50: Pánico en el Transiberiano; 16.45 y 20.40: Libera amor mío; 18.40 y 22.40: Notic. P.m.18. Sáb. trasn. 1: Pánico en el Transiberiano.

★ **CONTINENTAL. Carabobo 945. 631-2218.** Cont. 15.40, 19.10 y 22.40: Los cazadores del arca perdida; 14.10, 17.40 y 21.10: Y... ¿dónde está el piloto?. S.r. Sáb. trasn.

★ **FENIX. Rivadavia 7802. 612-8858.** Cont. 15.5, 18.45 y 22.25: Los dioses deben estar locos; 17 y 20.40: Asesinos del mar; 14.50, 18.30 y 22.10: Notic. S.r.

★ **FLORES. Rivadavia 6661. 631-3701.** Cont. 15.40, 18, 20.20 y 22.40: Norma Rae; 15.20, 17.40, 20 y 22.20: Notic. Sáb. trasn. 1.

★ **GRAND PRIX. Gaona 3263. 59-2551.** Cont. 15.20, 19 y 22.55: El cartero llama dos veces; 17.20 y 21.10: Solo para adultos. P.m.18.

★ **GRAN RIVADAVIA. Rivadavia 8636. 69-1356.** Cont. 14.20, 18.30 y 22.40: Papillón; 16.50 y 21: El hombre araña contra el reto del dragón. P.m. 14. Sáb. trasn. 0.40.

★ **PUEYRREDON. Av. Rivadavia 6871. 612-0389.** Cont. 15.20, 17.40, 20, 22.40 y sáb. trasn. 1: Los dioses deben estar locos; 15, 17.20, 19.40 y 22.10: Notic. S.r.

★ **R. INDARTE. Rivera Indarte 44. 612-5500.** Cont. 15.35, 17.55, 20.15 y 22.40: Nuestros amores tramposos; 15.15, 17.35, 19.55 y 22.20: Notic. P.m. 14. Sáb. trasn. 1.

★ **SAN JOSE. Rivad. 7350. 611-5989.** Cont. desde las 14: El cartero llama dos veces; Parejas amantes. Notic. P.m.18.

★ **SAN MARTIN. Av. Rivadavia 7060. 612-5416.** Cont. desde las 13.30: Dedos que matan; Nos encontraremos en el infierno. P.m.14. Sáb. trasn. 0.30.

LINIERS

★ **GRAN LINIERS. Avda. Gral. Paz 44.** Cont. 15.45, 19.10 y 22.35: Pánico en el Transiberiano; 14, 17.20 y 20.50: Marta, memoria de la perversión.

★ **GRAN ODEON. Montiel 160. 641-7673.** Cont. 16.10, 19.35 y 22.50: El matrimonio perfecto; 14.30, 17.50 y 21.10: Camas salvajes. P.m.18.

★ **MARTIN FIERRO. Avda. Gral. Paz 47.** Cont. 16.5, 19.35 y 23.5: El último tiburón; 14.15, 17.40 y 21.10: Mansión embrujada. P.m.14.

MATADEROS

★ **ALBERDI. Juan B. Alberdi 6169. 68-0496.** Cont. 16.10, 19.30 y 22.50: El matrimonio perfecto; 14.20, 17.40 y 21: Préstame tu mujer. P.m.18.

★ **EL PLATA. J. B. Alberdi 5751. 68-1118.** Cont. 14.10, 18.30 y 22.50: Norma Rae; 16.20 y 20.40: Brubaker. P.m.18.

—**GRAN BUENOS AIRES. Av. del Trabajo 5427. 68-2525.** Cont. desde las 14.30: La dama y el vagabundo; El gato que vino del espacio. S.r.

★ **GRAN LUGANO. Murguiondo 4062. 601-3457.** Cont. dde. las 14.30: Los cazadores del arca perdida; El festival de Tom y Jerry. S.r.

★ **JORGE NEWBERY. Ex Lugano 1 y 2. 601-3457.** Cont. desde las 14.30: Popeye; Gus. S.r.

ONCE

★ **LORIA. Rivadavia 3058. 87-1436.** Cont. 16.10, 19.35 y 23: El último tiburón; 14.15: 17.40 y 21.5: Ojos detrás de las estrellas. P.m.14.

★ **MAJESTIC. Pueyrredón 230. 87-9636.** Cont. 14.5, 18.30 y 23.5: Norma Rae; 16 y 20.30: Una mujer descasada. P.m.18. Sáb. trasn. 1.20.

PALERMO

★ **G. NORTE. Santa Fe 3730. 72-8468.** Cont. 14.30, 16.40, 18.50, 21 y 23.10: Doña Flor y sus dos maridos. P.m. 18: 16.30, 18.40, 20.50 y 23: Notic.

★ **N. ROSEDAL. Serrano 2454. 774-3101.** Cont. 14.30, 18.40 y 23: Norma Rae; 16.25, 20.40: Momento de decisión. P.m.18. Sáb. trasn.

VILLA DEVOTO

★ **ACONCAGUA. Av. Gral. Mosconi 3260. 571-5208.** Cont. 14.50, 18.30 y 22.20: Popeye; 16.30 y 20.20: Gus. S.r.

★ **EUROCINE. Nueva York 3336. 50-1443.** Cont. 16.15, 19.30 y 22.55: El matrimonio perfecto; 14.30, 17.45 y 21.5: Solo para adultos. P.m.18.

★ **PARQUE. Cuenca 3250. 50-4448.** Cont. desde las 14.30: Las cuatro estaciones; Gente como uno. P.m.18.

VILLA URQUIZA

★ **25 DE MAYO. Triunvirato 4438. 51-1859.** Cont. 14.30, 18.50 y 22.50: Norma Rae; 16.40 y 20.45: Como eliminar a su jefe. P.m.18.

★ **GRAN URQUIZA. Bauness 2506. 51-2135.** Cont. 15.50, 19.10 y 22.30: Los cazadores del arca perdida; 14.20, 17.40 y 21.10: El super festival de Tom y Jerry. S.r. Sáb. trasn.

GRAN BUENOS AIRES

★ **AVELLANEDA. Colonial.** Romance en la cama: Los bastardos karatecas: Qué le habrán hecho a Solange. P.m. 18.

—**Gral. Roca.** Operación Dragón: El exorcista: Masacre en el Oeste. P.m.18.

—**Maipú.** Pánico en el Transiberiano: La corrupción de Chris Miller. P.m. 18.

—**Mitre.** La advertencia: Cuarto de hotel. P.m.18.

—**San Martín.** Nuestros amores tramposos; El que no corre vuela. P.m. 14.

★ **BELLA VISTA. Gran Pacífico.** La advertencia: Contacto diabólico. P.m. 18.

★ **BOULOGNE. Gral. Belgrano:** Y... dónde está el piloto?; Los 4 del Ave María. S.r.

Super. Préstame tu mujer; El cartero llama dos veces. P.m.18.

★ **CIUDADELA. Nvo. Ciudadela.** La calle de las muñecas; la vida íntima de una adolescente: Triángulo erótico. P.m.18.

★ **JOSE C. PAZ. Paz.** Papillón; El hombre araña y el reto del dragón. P.m.14.

★ **LOMAS DE ZAMORA. Avenida.** Mussolini, último acto; Un casto varón español. P.m.18.

—**Coliseo.** El cartero llama dos veces; Sólo para adultos. P.m. 18.

—**Español.** Popeye; Cupido motorizado rumbo a Río. S.r.

—**Gran Lomas.** Norma Rae; Permiso de amor hasta medianoche. P.m.18.

★ **QUILMES. Cervantes.** Regreso sin gloria; Sociedad para el crimen P.m. .18.

—**Moderno.** Mussolini, último acto; Libera amor mío. P.m. 18.

★ **RAMOS MEJIA. Gran Belgrano.** El cartero llama dos vecs: Parejas amantes. P.m. 18.

—**San Martín.** Pánico en el Transiberiano; Marta, memoria de una perversión. P.m.18.

★ **SAN ANTONIO DE PADUA. Gran Sarmiento.** El último tiburón; Bruce Lee, policía internacional. P.m.14.

★ **SAN MARTIN. Ateneo.** Mussolini, último acto: Libera, amor mío. P.m.18.

—**Gran Plaza.** El cartero llama dos veces: Cierta clase de ternura. P.m.18.

★ **SAN MIGUEL. Mayo.** Cumpleaños sangriento: Capítulo dos. P.m.18.

—**San Miguel.** Regreso sin gloria. La jaula de las locas II. P.m.18.

CRONICA, Edición de la Tarde. Registro de la Propiedad Intelectual Nº 25.414. Director: Ricardo Gangeme.
Redacción, Administración y Publicidad: Azopardo y Garay. Teléfonos: 361-1001/1051/1101.

ISABEL PERON NO ESTA DE NOVIA

Desmentida de Pilar Franco Desde Madrid

En nuevas declaraciones radiofónicas, Pilar Franco negó haber afirmado que María Estela Martínez de Perón estuviera "de novia", pero reiteró que se la había visto acompañada por un "chico alto, guapo, de buen físico y de pelo rizado".

La hermana del generalísimo Francisco Franco aclaró que los conceptos vertidos en la víspera, y de los que se hiciera eco CRONICA, en el sentido de que la señora de Perón y el aludido joven se mostraban "acaramelados y amartelados", habían querido significar que la ex presidenta "se mostraba feliz" como "cualquier persona que está acompañada por un amigo".

Pilar Franco expresó estas aclaraciones en el mismo programa periodístico de Radio El Mundo que recogiera ayer sus expresiones, las que motivaron la inmediata reacción de dos notorios dirigentes justicialistas, quienes desmintieron terminantemente que María Estela Martínez de Perón hubiera establecido una relación sentimental en Madrid.

Pilar Franco, que se presenta como corresponsal periodístico del programa radial, agregó que la ex presidenta es acompañada frecuentemente también por un coronel a quien supone de nacionalidad croata y que la búsqueda de un nuevo domicilio se debe a su deseo de "estar más tranquila".

● **REACCIONES LOCALES**

Manuel Arauz Castez, representante legal de la señora de Perón, afirmó enfáticamente que la versión de Pilar Franco "no es fundada".

"Yo no me ocupo de la vida privada de nadie —dijo al ser requerido por los periodistas— pero quiero dejar bien sentada la perfecta corrección de la vida privada de la señora María Estela Martínez de Perón".

El letrado admitió que "no tiene mayor contacto" con su defendida, pero recordó que cuando él estuvo en Madrid en noviembre pasado, ésta ya tenía la intención de cambiar el departamento que alquilaba por resultarle grande y costoso.

Por su parte, la ex diputada nacional Amelia Arbelais de Alvarez, que se desempeña como administradora judicial de la sucesión del general Perón y es amiga personal de Isabelita, manifestó que la versión de su noviazgo era producto de "una imaginación muy frondosa".

Agregó que la única parte veraz de la especie, es que la señora de Perón busca un nuevo departamento cuyo alquiler sea más barato que el que actualmente ocupa en el número 3 de la calle Moreto, de la capital española.

La señora de Alvarez estuvo en Madrid hasta mediados del mes pasado, y durante 16 días acompañó a la ex presidenta en todas sus salidas y gestiones.

Precisó, finalmente, que Isabelita se ha comprado un automóvil Citroen que ella misma maneja en sus paseos por calles madrileñas, en los que es acompañada por el personal de custodia que le han otorgado las autoridades españolas, en uno de los cuales "muy joven, y rubio, habrá querido ver Pilar Franco a un novio imaginario".

PUBLICIDAD

Prohibida en Radio

CORDOBA, 26 (De nuestro corresponsal).— En virtud de las disposiciones vigentes en la Ley Nacional de Radiodifusión, L.W.L. Radio Universidad Nacional de Córdoba no difunde más publicidad comercial, se informó oficialmente.

En los últimos días habían circulado versiones optimistas en cuanto a la posibilidad de que se permitiera a esta emisora continuar con su licencia comercial, ya que según fuentes dignas de crédito, se realizaron conversaciones en los más altos niveles de gobierno para lograr tal objetivo.

Sin embargo, al no poder concretarse dichas esperanzas, de ahora en más, la emisora deberá depender, para subsistir, de los fondos que aporte L.V.80, Canal 10, integrante también de la empresa.

EXAMEN SIQUICO AL FEROZ DEGOLLADOR

MAR DEL PLATA, 26 (De nuestro corresponsal).— Fernando Saturnino Pérez (a) "Pacha", de 49 años, único imputado del asesinato de la joven estudiante Silvia Angélica Cicconi, fue llevado en la víspera al Palacio de los Tribunales para completar la pericia siquiátrica.

El imputado compareció en el gabinete neurosiquiátrico de los Tribunales, y según se supo, ya que no hubo información oficial, donde se le realizaron nuevos exámenes para establecer fehacientemente su estado de salud mental.

No extrañaría, según un vocero oficioso del juzgado respectivo, que en las próximas horas el magistrado decrete la prisión preventiva del acusado.

Fernando Saturnino Pérez, vagabundo y ebrio consuetudinario, es hasta el momento el único responsable y ejecutor del asesinato en la persona de Silvia Angélica Cicconi, y cada una de las pruebas presentadas por la policía, quedaron corroboradas concluyentemente no solo a través de sus declaraciones ante el doctor Bernardo René Fissore, sino durante el trámite de reconstrucción de los hechos.

El procesado se halla actualmente imputado de violación calificada.

● **TRAGICO CHOQUE**

LA PLATA, 26 (De nuestro corresponsal).— Un joven resultó muerto y su acompañante con lesiones graves al colisionar el vehículo en que viajaban con un ómnibus estacionado, en la localidad bonaerense de Martínez.

El accidente ocurrió en Santa Fe 2740 y fue protagonizado por Raúl Héctor Soma, argentino de 25 años, quien conducía un automóvil Opel K-180 acompañado por José Luis Amoedo, de quien se desconocen otras circunstancias.

INCENDIO

En Diario La Prensa

Los bomberos lograron dominar hoy con rapidez un principio de incendio que se había desatado en las primeras horas de la mañana en la planta del diario La Prensa de esta Capital.

El origen del siniestro, que no alcanzó mayor gravedad gracias a la presta intervención de los bomberos, estuvo en el desprendimiento de una manguera del soldador accionado por un operario que se encontraba realizando tareas de mantenimiento.

Según se supo, el siniestro avanzó por la existencia de algunos materiales inflamables que existían en las inmediaciones del lugar donde se encontraba trabajando el operario y podía haber alcanzado mayores proporciones por el carácter combustible de muchos de los elementos que existen en la planta del centenario periódico.

SE INTOXICARON 456 NIÑOS

MEXICO, 26 (AFP).— Cuatrocientos cincuenta y seis niños de una escuela primaria resultaron intoxicados como consecuencia de un escape de gas amoníaco ocurrido en una fábrica vecina al local de estudio. La presentación de malestares parecidos, —vómitos, mareos, molestias en los ojos y en la garganta— inmediatamente de que comenzó el escape de gas, por parte de la mayoría de los estudiantes, permitió que fueran rápidamente atendidos por personal especializado y no se registrara ninguna tragedia irreparable. La escuela donde ocurrió el accidente se encuentra enclavada en una zona fabril de la ciudad de México. El escape de gas se produjo luego que explotó uno de los tanques que sirven para guardar el gas. La mayoría de los niños afectados fue dada de alta del hospital donde fueron internados para su atención.

MURIO POPULAR ACTOR ESPAÑOL

MADRID, 26 (EFE). — Paco Martínez Soria, uno de los actores cómicos más populares de España, falleció hoy en Madrid a los 79 años, al parecer de una angina de pecho.

Martínez Soria comenzó muy joven su actividad teatral, antes de la Guerra Civil española intervino en un filme de Ignacio Iquino, titulado "El crimen del Expreso de Andalucía". Posteriormente debutó como primer actor en la compañía de Visita López y más tarde en la de Rafael López Somoza, con quien estrenó la comedia de Alfonso Paso "El Infierno".

Formó su propia compañía de 1940 y, a partir de esta fecha, inició su carrera hacia la fama. En 1960 construyó un teatro propio en Barcelona, "El Talia".

VIGENCIA DE LEY SOBRE SINDICATOS

El subsecretario de Trabajo, comodoro Héctor Pedrerol, recordó hoy la vigencia de la Ley 22.105, que prohíbe a los sindicatos intervenir en política, al ser consultado sobre los contactos que mantiene la Confederación General del Trabajo (CGT) con la Multipartidaria.

● **VOLVIO PEDREROL**

A su regreso a Buenos Aires, procedente de Ginebra donde participó en las reuniones del Comité de Libertad Sindical de la OIT, el subsecretario de Trabajo de la República Argentina, comodoro Héctor Raúl Pedrerol, destacó "el prestigio de que goza el sindicalismo del país en el seno de la organización internacional".

Explicó el funcionario que en las recientes reuniones realizadas en Ginebra se trataron unos setenta casos, de los cuales dos pertenecieron a la Argentina. "Se trata de querellas por presuntas violaciones a los convenios 87, referido a libertad sindical, y número 981 sobre libertad de sindicaciones y convenios colectivos".

Señaló Pedrerol que el Comité de Libertad Sindical funciona como una especie de tribunal al que las organizaciones internacionales o nacionales de obreros presentan sus quejas sobre presuntas violaciones a los citados convenios. Los países dan explicaciones sobre los casos en cuestión y el organismo, que se reúne cuatro veces al año, se expide sobre las cuestiones planteadas.

TIEMPO

MAXIMA: A las 15 horas

27°9

MINIMA: A las 3.40 hs.: 18°9
Humedad: 67 %. **Pronóstico:** Parcialmente nublado, poco cambio de temperatura. Vientos leves del nordeste.

- ANALIA GADE: EMBARAZOS Y LOS CARTELES
- PERCIAVALLE: ¿DE DONDE SACO ESAS VISTAS?
- SE MATRIMONIA UNA DE LAS "NU Y EVE"
- CACHO CASTAÑA SALE EN GIRA Y NO FILMA

Analía Gadé, la rechula, no se ha movido de su casa sita en avenida Las Heras hasta que su perrita, de tres años no alumbró a sus primeros pichichos. Doña Analía conviene en que si aceptó figurar al **igual** que sus congéneres en "Matar el tiempo" lo hizo, precisamente, **porque quiso trabajar en equipo. "Lo cual no quita que el año próximo me presente como antes con grandes letras y yo sola"**. Amigo suyo dice que recuerda haber visto **su nombre muy iluminado en calles de Londres** cuando exhibieron allí la versión inglesas de "El ojo del huracán". **¡Qué estrellato!**

● **CASORIO**

El 17 de abril contraerá enlace una de las mellizas Serantes (Liliana) con Carlos Arzeno, **el escribano.** Las conocidas por el apodo de **"Nu y Eve"**, o sea **las mellizas-símbolo** del Canal 9 privado están muy crecidas (y bonitillas) y ahora una de ellas da este paso trascendental. **¡Auguri!**

● **PRECIADO REVIVAL**

Se ignora cómo Carlos Perciavalle, **el elitista,** consiguió trozos de cintas de Greta Garbo, **la divina,** sobre todo en los momentos en que decía su famoso **"Quiero estar sola".** También introduce en su show "A pleno color" (registra llenos completos hasta en días de semana), una escena en que Paulina Singerman, Juan Carlos Thorry, Sofía Bozán, Tito Lusiardo y Carmen del Moral entonaban **"Isabelita" (vista que hace mucho no se ve ni en televisión).** Se asiste también a un cortometraje con **el nexo del teléfono** donde asoman Nélida Lobato, Carlos Andrés Calvo y Graciela Borges **(ésta no enuncia un epíteto irreproducible como mucho escucharon mal** y don Perciavalle **lo aclara).** Ese corto fue dirigido por Raúl de la Torre, **el emprendedor.** De los personajes que **caricaturiza** don Perciavalle **(en total son 8)** gustan mucho los de **la Garbo, Diego Maradona y un personaje político.** El vestuario es estridente y la platea está muy **consustanciada** con el showman. **¡Cáspita!**

● **¡A VOLAR!**

En el venidero mes viajará a París **el otrora pibe tangolero** Guillermito Fernández. Irá a hacer escuchar nuestra música popular en el Viejo Mundo. **Que le vaya bien.**

● **Suspendida** la vista que esperaba filmar en **condición de autor, director y protagonista,** Cacho Castaña, **el melodioso,** se apresta a realizar un periplo, **desde abril, por varios países de América.** Se ignora si lo acompañará su segunda cónyuge Mónica Gonzaga. **¡Clock!**

● **PADRINO**

Luis Landriscina, **el matero,** fue padrino de un **contró la paz,** perdida en mucho tiempo y que las funciones de "Los japoneses no esperan" se encaminan muy bien, pese a los **"buenos augurios"** (en realidad habían dicho lo contrario) que le destinaron. **Mejor así.**

● **CURSOS**

En Godoy Cruz 3128 se iniciarán cursos de **guión, realización, actuación y dirección** a cargo de los directores Simón Feldman, el de "Los de la mesa 10", y Carlos Galletini, el de "Juan que reía". **Tableau.**

● **ROTEIRO**

Luego de haber viajado durante enero a París, Londres y Madrid regresó a ésta Annamaría (Muchnicks es su apellido) quien se integró de inmediato a sus tareas específicas en el video. **Que le haya aprovechado.**

●Desde el Vaticano el reverendo Ricardo Zavala trajo una bendición papal para el noticiero de Radio Belgrano de las 5,30 horas (de la mañana) que está en el aire desde los últimos 30 años. **Muy sentido.**

● Se está destacando en los fueros de modelo el joven Miguel Reynal el aún ignoto. Están haciendo mucho por su carrera.

● **"BUENOS AUGURIOS"**

Hemos recibido tarjeta postal con imagen del complejo turístico de Necochea de parte de Irma Roy, **la consecuente.** Habla acerca de que **en**centro musiquero de la zona de pasaje Carabelas. Animaron el ágape Mirtha Rosa, **el alma litoraleña,** y el conjunto "Símbolo". **Vale un Sapukay.**

● **VARIOS "QUEMADOS"**

Asombran las costumbres de algunas actrices que **se empecinan en quedarse con años que tuvieron hace mucho tiempo.** Tal el caso de una farandulera quien dice tener ahora 46 pirulos **cuando en el '67 afirmaba haber cumplido los 38** (y tampoco decía lo justo). Otro caso es el de otra actriz, **más respetada,** quien tendría efectuadas **tres operaciones de estética en el rostro.** La misma acusó en 1941 (41 años atrás) **apenas 30 años.**Razón por la cual **hoy tendría 71.** Sin embargo, **se obstina en quer rse en los 45 ó 50 (!!!). ¡Qué malas memoria!**

● **TARJETA POSTAL**

Y hoy va de tarjetas. Coloreada postal de parte de Roberto Escalada, **el floreciente,** recibimos de Marpla en donde se encuentra con su cónyuge, doña Susana e hijas. Don Escalada se muestra muy feliz. **¡Albricias!**

● **SIN NOVEDAD**

Adquiriendo productos de farmacia ubicada en esquina Callao y Cangallo se detectó a Alicia Bruzzo, **la asumida.** Pese a la noche tibia, **se la vio muy abrigada.** Dijo estar contenta con las funciones de "Mary Barness" y que **no sabe qué hará en televisión durante el año. ¡Qué duda!**